



ESTADO DA BAHIA
PREFEITURA MUNICIPAL DE NILO PEÇANHA
Departamento Municipal de Licitação e Contratos

CONCORRÊNCIA Nº CO003/2026SEMIUR	Data de Abertura: 26/02/2026 às 14h00min
Site: www.licitanet.com.br (Sistema do Licitanet)	

OBJETO			
Licitação para contratação de empresa especializada para execução de construção de praça na comunidade de São Francisco no Município de Nilo Peçanha-Ba. Ministério Do Turismo – convênio nº 965183/2024 – contrato de repasse nº 1096775-42/2024			
VALOR TOTAL ESTIMADO			
R\$ 717.087,15 (setecentos e dezessete mil e oitenta e sete reais e quinze centavos)			
REGISTRO DE PREÇOS	VISTORIA	INSTRUMENTO CONTRATUAL	CRITÉRIO DE JULGAMENTO
Não	Sim	Termo De Contrato	Menor preço Global
PREFERÊNCIA ME/EPP/EQUIPARADAS		RESERVA COTA ME/EPP	EXIGE AMOSTRA
Não		Não	Não se aplica
		GARANTIA DE PROPOSTA	
		Sim	
MODO DE DISPUTA			
A disputa dar-se-á pelo ABERTO E FECHADO e os lances deverão respeitar o INTERVALO MÍNIMO de R\$ 10,00 (dez reais) .			
OBSERVAÇÕES GERAIS			
AS INFORMAÇÕES E ESCLARECIMENTOS NECESSÁRIOS AO PERFEITO CONHECIMENTO DO OBJETO DESTA LICITAÇÃO SERÃO PRESTADOS PELA COMISSÃO DE LICITAÇÃO, DIARIAMENTE, DAS 08H00MIN ÀS 14H00MIN, NA RUA DR. RAIMUNDO BRITO Nº 11, CENTRO, NILO PEÇANHA - BAHIA O EDITAL PODERÁ SER CONSULTADO GRATUITAMENTE NO PORTAL DE TRANSPARÊNCIA DO MUNICÍPIO (https://www.nilopecanha.ba.gov.br/site/editais) E NO SITE www.licitanet.com.br A COMUNICAÇÃO SE DARÁ POR E-MAIL: licitacao@nilopecanha.ba.gov.br .			
DOTAÇÃO ORÇAMENTÁRIA			
ORGÃO:	0209 - SECRETARIA MUNICIPAL DE INFRAESTRUTURA E URBANISMO		
PROJ/ATIVIDADE:	15.451.011.1008 INVESTIMENTOS EM OBRAS ESTRUTURANTES (PAVIMENTAÇÕES, CALÇAMENTOS, DRENAGEM, PRAÇAS E BENS DE USO COMUM)		
ELEMENTO DE DESPESA	4.4.9.0.51.00.00 Obras e Instalações		
FONTES	1.500 – 1.501 – 1.700 – 1.701 – 1.706		



ESTADO DA BAHIA
PREFEITURA MUNICIPAL DE NILO PEÇANHA
Departamento Municipal de Licitação e Contratos

PEDIDOS DE ESCLARECIMENTOS E IMPUGNAÇÕES

Até 23/02/2026 no sistema do licitanet (www.licitanet.com.br) ou no endereço
licitacao@nilopecanha.ba.gov.br

AGENTE DE CONTRATAÇÃO DESIGNADO:

Rafael Marques
Decreto nº 078/2025 de 22 de Outubro de 2025



ESTADO DA BAHIA
PREFEITURA MUNICIPAL DE NILO PEÇANHA
Departamento Municipal de Licitação e Contratos

CONCORRÊNCIA Nº CO003/2026SEMIUR
PROCESSO ADMINISTRATIVO Nº CO003/2026SEMIUR

Sumário

1. DO OBJETO	3
3. DA PARTICIPAÇÃO NA LICITAÇÃO	3
4. DA APRESENTAÇÃO DA PROPOSTA E DOS DOCUMENTOS DE HABILITAÇÃO	4
5. DO PREENCHIMENTO DA PROPOSTA	6
6. DA ABERTURA DA SESSÃO, CLASSIFICAÇÃO DAS PROPOSTAS E FORMULAÇÃO DE LANCES	7
7. DA FASE DE JULGAMENTO	10
8. DA FASE DE HABILITAÇÃO	13
11. DOS RECURSOS	17
12. DAS INFRAÇÕES ADMINISTRATIVAS E SANÇÕES	18
13. DA IMPUGNAÇÃO AO EDITAL E DO PEDIDO DE ESCLARECIMENTO	20
14. DAS DISPOSIÇÕES GERAIS	20



ESTADO DA BAHIA
PREFEITURA MUNICIPAL DE NILO PEÇANHA
Departamento Municipal de Licitação e Contratos

CONCORRÊNCIA Nº CO003/2026SEMIUR
PROCESSO ADMINISTRATIVO Nº CO003/2026SEMIUR

Torna-se público que a Prefeitura Municipal de Nilo Peçanha, com endereço indicado no rodapé deste instrumento, por meio da Secretaria Municipal de Transporte, Trânsito, Estradas de Rodagens, realizará licitação na modalidade **CONCORRÊNCIA**, na forma **ELETRÔNICA**, nos termos da [Lei nº 14.133, de 2021](#), e demais legislação aplicável e, ainda, de acordo com as condições estabelecidas neste Edital.

1. DO OBJETO, DATA E HORA DA ABERTURA DA SESSÃO.

1.1. O objeto, data e hora da abertura da sessão da presente licitação constam no preâmbulo deste Edital.

2. DA PARTICIPAÇÃO NA LICITAÇÃO

2.1. **Poderão participar deste Certame** os interessados que estiverem previamente credenciados no Sistema de Compras do Licitanet (www.licitanet.com.br).

2.2. O licitante responsabiliza-se exclusiva e formalmente pelas transações efetuadas em seu nome, assume como firmes e verdadeiras suas propostas e seus lances, inclusive os atos praticados diretamente ou por seu representante, excluída a responsabilidade do provedor do sistema ou do órgão ou entidade promotora da licitação por eventuais danos decorrentes de uso indevido das credenciais de acesso, ainda que por terceiros.

2.3. É de responsabilidade do cadastrado conferir a exatidão dos seus dados cadastrais nos Sistemas relacionados no item anterior e mantê-los atualizados junto aos órgãos responsáveis pela informação, devendo proceder, imediatamente, à correção ou à alteração dos registros tão logo identifique incorreção ou aqueles se tornem desatualizados.

2.4. A não observância do disposto no item anterior poderá ensejar **desclassificação** no momento da habilitação.

2.5. Será concedido tratamento favorecido para as microempresas e empresas de pequeno porte e para o microempreendedor individual - MEI, nos limites previstos da [Lei Complementar nº 123, de 2006](#) e do Decreto n.º 8.538, de 2015.

2.6. Não poderão disputar esta licitação:

2.6.1. aquele que não atenda às condições deste Edital e seu(s) anexo(s);

2.6.2. autor do anteprojeto, do projeto básico ou do projeto executivo, pessoa física ou jurídica, quando a licitação versar sobre serviços ou fornecimento de bens a ele relacionados;

2.6.3. empresa, isoladamente ou em consórcio, responsável pela elaboração do projeto básico ou do projeto executivo, ou empresa da qual o autor do projeto seja dirigente, gerente, controlador, acionista ou detentor de mais de 5% (cinco por cento) do capital com direito a voto, responsável técnico ou subcontratado, quando a licitação versar sobre serviços ou fornecimento de bens a ela necessários;

2.6.4. pessoa física ou jurídica que se encontre, ao tempo da licitação, impossibilitada de participar da licitação em decorrência de sanção que lhe foi imposta;

2.6.5. aquele que mantenha vínculo de natureza técnica, comercial, econômica, financeira, trabalhista ou civil com dirigente do órgão ou entidade contratante ou com agente público que desempenhe função na presente licitação ou atue na fiscalização ou na gestão do contrato oriundo deste certame, ou que deles seja cônjuge, companheiro ou parente em linha reta, colateral ou por afinidade, até o terceiro grau;

2.6.6. empresas controladoras, controladas ou coligadas, nos termos da Lei nº 6.404, de 15 de dezembro de 1976, concorrendo entre si;



ESTADO DA BAHIA
PREFEITURA MUNICIPAL DE NILO PEÇANHA
Departamento Municipal de Licitação e Contratos

2.6.7. pessoa física ou jurídica que, nos 5 (cinco) anos anteriores à divulgação do edital, tenha sido condenada judicialmente, com trânsito em julgado, por exploração de trabalho infantil, por submissão de trabalhadores a condições análogas às de escravo ou por contratação de adolescentes nos casos vedados pela legislação trabalhista;

2.6.8. agente público do órgão ou entidade licitante;

2.6.9. Organizações da Sociedade Civil de Interesse Público - OSCIP, atuando nessa condição;

2.6.10. A licitante que não apresente Garantia de proposta exigida no item 3.2.1 deste edital.

2.7. O impedimento de que trata o item 2.6.4 será também aplicado ao licitante que atue em substituição a outra pessoa, física ou jurídica, com o intuito de burlar a efetividade da sanção a ela aplicada, inclusive a sua controladora, controlada ou coligada, desde que devidamente comprovado o ilícito ou a utilização fraudulenta da personalidade jurídica do licitante.

2.8. A critério da Administração e exclusivamente a seu serviço, o autor dos projetos e a empresa a que se referem os itens 2.6.2 e 2.6.3 poderão participar no apoio das atividades de planejamento da contratação, de execução da licitação ou de gestão do contrato, desde que sob supervisão exclusiva de agentes públicos do órgão ou entidade.

2.9. Equiparam-se aos autores do projeto as empresas integrantes do mesmo grupo econômico.

2.10. O disposto nos itens 2.6.2 e 2.6.3 não impede a licitação ou a contratação de serviço que inclua como encargo do contratado a elaboração do projeto básico e do projeto executivo, nas contratações integradas, e do projeto executivo, nos demais regimes de execução.

2.11. Em licitações e contratações realizadas no âmbito de projetos e programas parcialmente financiados por agência oficial de cooperação estrangeira ou por organismo financeiro internacional com recursos do financiamento ou da contrapartida nacional, não poderá participar pessoa física ou jurídica que integre o rol de pessoas sancionadas por essas entidades ou que seja declarada inidônea nos termos da [Lei nº 14.133/2021](#).

2.12. A vedação de que trata o item 2.6.8 estende-se a terceiro que auxilie a condução da contratação na qualidade de integrante de equipe de apoio, profissional especializado ou funcionário ou representante de empresa que preste assessoria técnica.

3. DA APRESENTAÇÃO DA PROPOSTA E DOS DOCUMENTOS DE HABILITAÇÃO

3.1. Na presente licitação, a fase de habilitação sucederá as fases de apresentação de propostas e lances e de julgamento.

3.2. Os licitantes encaminharão, exclusivamente por meio do sistema eletrônico, a proposta com o preço ou o percentual de desconto, conforme o critério de julgamento adotado neste Edital, até a data e o horário estabelecidos para abertura da sessão pública.

3.2.1. A licitante **deverá prestar garantia de proposta de 1% (um por cento) do valor estimado da licitação**, utilizando uma das seguintes formas descritas no § 1º do artigo 96 da Lei nº 14.133/2021.

a) caução em dinheiro;

b) caução em títulos da dívida pública emitidos sob a forma escritural, mediante registro em sistema centralizado de liquidação e de custódia autorizado pelo Banco Central do Brasil, e avaliados por seus valores econômicos, conforme definido pelo Ministério da Economia;

c) seguro-garantia;

d) fiança bancária emitida por banco ou instituição financeira devidamente autorizada a operar no País pelo Banco Central do Brasil.

Obs.: Para garantia na forma da alínea "a", a empresa deverá encaminhar solicitação para emissão do DAM através do e-mail: licitacao@nilopecanha.ba.gov.br



ESTADO DA BAHIA
PREFEITURA MUNICIPAL DE NILO PEÇANHA
Departamento Municipal de Licitação e Contratos

3.2.2. Implicará execução do valor integral da garantia de proposta a recusa em assinar o contrato ou a não apresentação dos documentos para a contratação (art. 90, §5º da Lei nº 14.133/2021).

3.3. No cadastramento da proposta inicial, o licitante declarará, em campo próprio do sistema, que:

- a) inexistir fato impeditivo para licitar ou contratar com a Administração Pública;
- b) o enquadramento ou não com ME ou EPP;
- c) o pleno conhecimento e aceitação das regras e condições gerais da contratação;
- d) cumprir as exigências de reserva de cargos;
- e) cumprir o disposto no inciso VI do art. 68 da Lei nº 14.133/2021;
- f) assumir a responsabilidade pelas transações que forem efetuadas no sistema;
- g) a proposta econômica compreende a integralidade de todos os custos inerentes;
- h) cumprir os requisitos de habilitação; que as declarações informadas são verídicas;
- i) não empregar menor de 18 anos em trabalho noturno, perigoso ou insalubre e não empregar menor de 16 anos, salvo menor, a partir de 14 anos, na condição de aprendiz, nos termos do artigo 7º, XXXIII, da Constituição;
- j) observar o disposto nos incisos III e IV do art. 1º e no inciso III do art. 5º da Constituição Federal;
- k) a proposta apresentada para participar do Processo Eletrônico, foi elaborada de maneira independente, e o conteúdo da proposta não foi, no todo ou em parte, direta ou indiretamente, informado, discutido ou recebido de qualquer outro participante potencial

3.4. O licitante organizado em cooperativa deverá declarar, ainda, em campo próprio do sistema eletrônico, que cumpre os requisitos estabelecidos no [artigo 16 da Lei nº 14.133, de 2021](#).

3.5. O fornecedor enquadrado como microempresa, empresa de pequeno porte ou sociedade cooperativa deverá declarar, ainda, em campo próprio do sistema eletrônico, que cumpre os requisitos estabelecidos no [artigo 3º da Lei Complementar nº 123, de 2006](#), estando apto a usufruir do tratamento favorecido estabelecido em seus [arts. 42 a 49](#), observado o disposto nos [§§ 1º ao 3º do art. 4º, da Lei nº 14.133, de 2021](#).

3.6. A falsidade da declaração de que trata os itens 3.3, 3.4 e 3.5 sujeitará o licitante às sanções previstas na [Lei nº 14.133, de 2021](#), e neste Edital.

3.7. Os licitantes poderão retirar ou substituir a proposta ou, na hipótese de a fase de habilitação anteceder as fases de apresentação de propostas e lances e de julgamento, os documentos de habilitação anteriormente inseridos no sistema, até a abertura da sessão pública.

3.8. Não haverá ordem de classificação na etapa de apresentação da proposta e dos documentos de habilitação pelo licitante, o que ocorrerá somente após os procedimentos de abertura da sessão pública e da fase de envio de lances.

3.9. Serão disponibilizados para acesso público os documentos que compõem a proposta dos licitantes convocados para apresentação de propostas, após a fase de envio de lances.

3.10. Desde que disponibilizada a funcionalidade no sistema, o licitante poderá parametrizar o seu valor final mínimo ou o seu percentual de desconto máximo quando do cadastramento da proposta e obedecerá às seguintes regras:

3.10.1. a aplicação do intervalo mínimo de diferença de valores ou de percentuais entre os lances, que incidirá tanto em relação aos lances intermediários quanto em relação ao lance que cobrir a melhor oferta; e

3.10.2. os lances serão de envio automático pelo sistema, respeitado o valor final mínimo, caso estabelecido, e o intervalo de que trata o subitem acima.

3.11. O valor final mínimo ou o percentual de desconto final máximo parametrizado no sistema poderá ser alterado pelo fornecedor durante a fase de disputa, sendo vedado:



ESTADO DA BAHIA
PREFEITURA MUNICIPAL DE NILO PEÇANHA
Departamento Municipal de Licitação e Contratos

- 3.11.1. valor superior a lance já registrado pelo fornecedor no sistema, quando adotado o critério de julgamento por menor preço; e
- 3.11.2. percentual de desconto inferior a lance já registrado pelo fornecedor no sistema, quando adotado o critério de julgamento por maior desconto.
- 3.12. O valor final mínimo ou o percentual de desconto final máximo parametrizado na forma do item 3.10 possuirá caráter sigiloso para os demais fornecedores e para o órgão ou entidade promotora da licitação, podendo ser disponibilizado estrita e permanentemente aos órgãos de controle externo e interno.
- 3.13. Caberá ao licitante interessado em participar da licitação acompanhar as operações no sistema eletrônico durante o processo licitatório e se responsabilizar pelo ônus decorrente da perda de negócios diante da inobservância de mensagens emitidas pela Administração ou de sua desconexão.
- 3.14. O licitante deverá comunicar imediatamente ao provedor do sistema qualquer acontecimento que possa comprometer o sigilo ou a segurança, para imediato bloqueio de acesso.

4. DO PREENCHIMENTO DA PROPOSTA

- 4.1. O licitante deverá enviar sua proposta mediante o preenchimento, no sistema eletrônico, dos seguintes campos:
- 4.1.1. Valor Global da Proposta;
- 4.2. Todas as especificações do objeto contidas na proposta vinculam o licitante.
- 4.2.1. O licitante **NÃO** poderá oferecer proposta em quantitativo inferior ao máximo previsto para contratação, **caso em que ensejará a desclassificação da proposta.**
- 4.3. Nos valores propostos estarão inclusos todos os custos operacionais, encargos previdenciários, trabalhistas, tributários, comerciais e quaisquer outros que incidam direta ou indiretamente na execução do objeto.
- 4.4. Os preços ofertados, tanto na proposta inicial, quanto na etapa de lances, serão de exclusiva responsabilidade do licitante, não lhe assistindo o direito de pleitear qualquer alteração, sob alegação de erro, omissão ou qualquer outro pretexto.
- 4.5. Se o regime tributário da empresa implicar o recolhimento de tributos em percentuais variáveis, a cotação adequada será a que corresponde à média dos efetivos recolhimentos da empresa nos últimos doze meses.
- 4.6. Independentemente do percentual de tributo inserido na planilha, no pagamento serão retidos na fonte os percentuais estabelecidos na legislação vigente.
- 4.7. Na presente licitação, a Microempresa e a Empresa de Pequeno Porte poderão se beneficiar do regime de tributação pelo Simples Nacional.
- 4.8. A apresentação das propostas implica obrigatoriedade do cumprimento das disposições nelas contidas, em conformidade com o que dispõe o Projeto Básico, assumindo o proponente o compromisso de executar o objeto licitado nos seus termos, bem como de fornecer os materiais, equipamentos, ferramentas e utensílios necessários, em quantidades e qualidades adequadas à perfeita execução contratual, promovendo, quando requerido, sua substituição.
- 4.9. O prazo de validade da proposta não será inferior a **60 (sessenta)** dias, a contar da data de sua apresentação.
- 4.10. Os licitantes devem respeitar os preços máximos estabelecidos nas normas de regência de contratações públicas federais, quando participarem de licitações públicas;
- 4.10.1. Caso o critério de julgamento seja o de maior desconto, o preço já decorrente da aplicação do desconto ofertado deverá respeitar os preços máximos previstos no item 4.10.
- 4.11. O descumprimento das regras supramencionadas pela Administração por parte dos contratados pode ensejar a responsabilização pelo Tribunal de Contas da União e, após o devido processo legal, gerar



ESTADO DA BAHIA
PREFEITURA MUNICIPAL DE NILO PEÇANHA
Departamento Municipal de Licitação e Contratos

as seguintes consequências: assinatura de prazo para a adoção das medidas necessárias ao exato cumprimento da lei, nos termos do [art. 71, inciso IX, da Constituição](#); ou condenação dos agentes públicos responsáveis e da empresa contratada ao pagamento dos prejuízos ao erário, caso verificada a ocorrência de superfaturamento por sobrepreço na execução do contrato.

4.12. Da Garantia da Proposta:

4.12.1. No momento da apresentação da proposta, caberá aos licitantes comprovarem o recolhimento de quantia correspondente a 1% (um por cento), a título de garantia de proposta, nos termos do §1º do art. 58, da Lei Federal nº 14.133/2021. Caso o licitante opte por caução em dinheiro, deverá encaminhar solicitação formal para licitacao@nilopecanha.ba.gov.br para emissão do respectivo DAM

4.12.2. Será exigida garantia adicional do licitante vencedor cuja proposta for inferior a 85% (oitenta e cinco por cento) do valor orçado pela Administração, equivalente à diferença entre este último e o valor da proposta, sem prejuízo das demais garantias exigíveis de acordo com esta Lei.

4.12.3. A garantia de proposta poderá ser prestada nas seguintes modalidades, por opção do licitante:

- I. Caução em dinheiro ou em títulos da dívida pública emitidos sob a forma escritural, mediante registro em sistema centralizado de liquidação e de custódia autorizado pelo Banco Central do Brasil, e avaliados por seus valores econômicos, conforme definido pelo Ministério da Economia;
- II. Seguro-garantia;
- III. Fiança bancária emitida por banco ou instituição financeira devidamente autorizada a operar no País pelo Banco Central do Brasil.

4.12.4. A garantia de proposta será devolvida aos licitantes no prazo máximo de 60 (sessenta) dias, contado da assinatura da ata de registro de preço ou da data em que for declarada fracassada a licitação.

4.12.5. Em caso de rescisão do contrato ou de interrupção dos serviços, não será devolvida a garantia, a menos que a rescisão ou paralisação decorram de acordo com o Município, nos termos da legislação vigente.

4.12.6. Havendo prorrogação de prazo formalmente admitido pela Administração, deverá o Contratado apresentar nova garantia de execução do Contrato, de forma a abranger o período de prorrogação, retendo a administração os créditos do Contratado, enquanto não efetivada tal garantia, ou valor a ela correspondente.

4.12.7. Ocorrendo aumento no valor contratual decorrente de acréscimos de obras ou serviços, o Contratado, por ocasião da assinatura do Termo Aditivo, deverá proceder ao reforço da garantia inicial, no mesmo percentual previsto.

4.12.8. A garantia deverá ser integralizada, no prazo máximo de 10 (dez) dias, inclusive quando houver aditivo.

4.12.9. A garantia assegurará, qualquer que seja a modalidade escolhida, o pagamento de obrigações trabalhistas e previdenciárias de qualquer natureza, não adimplidas pela contratada.

4.12.10. A Ordem de Serviço somente será emitida após a apresentação de uma das modalidades de garantia acima previstas, no prazo mencionado no contrato, sujeitando-se a Contratada às penalidades previstas nos artigos 155 e 162 da Lei Federal nº 14.133/2021 no caso de descumprimento.

4.12.11. Implicará execução do valor integral da garantia de proposta a recusa em assinar a ata de registro de preço.



ESTADO DA BAHIA
PREFEITURA MUNICIPAL DE NILO PEÇANHA
Departamento Municipal de Licitação e Contratos

5. DA ABERTURA DA SESSÃO, CLASSIFICAÇÃO DAS PROPOSTAS E FORMULAÇÃO DE LANCES

- 5.1. A abertura da presente licitação dar-se-á automaticamente em sessão pública, por meio de sistema eletrônico, na data, horário e local indicados neste Edital.
- 5.2. Os licitantes poderão retirar ou substituir a proposta ou os documentos de habilitação, quando for o caso previsto no Art. 17, §1º, anteriormente inseridos no sistema, até a abertura da sessão pública.
- 5.3. O sistema disponibilizará campo próprio para troca de mensagens entre o Agente de contratação e os licitantes.
- 5.4. Iniciada a etapa competitiva, os licitantes deverão encaminhar lances exclusivamente por meio de sistema eletrônico, sendo imediatamente informados do seu recebimento e do valor consignado no registro.
- 5.5. O lance deverá ser ofertado pelo Valor Global.
- 5.6. Os licitantes poderão oferecer lances sucessivos, observando o horário fixado para abertura da sessão e as regras estabelecidas no Edital.
- 5.7. O licitante somente poderá oferecer lance de valor inferior ao último por ele ofertado e registrado pelo sistema.
- 5.8. O intervalo mínimo de diferença de valores ou percentuais entre os lances, que incidirá tanto em relação aos lances intermediários quanto em relação à proposta que cobrir a melhor oferta deverá ser de **R\$ 10,00 (dez reais)**.
- 5.9. O licitante poderá, uma única vez, excluir seu último lance ofertado, no intervalo de quinze segundos após o registro no sistema, na hipótese de lance inconsistente ou inexequível.
- 5.10. O procedimento seguirá de acordo com o modo de disputa adotado.
- 5.11. Caso seja adotado para o envio de lances na licitação o modo de disputa “aberto”, os licitantes apresentarão lances públicos e sucessivos, com prorrogações.
- 5.11.1. A etapa de lances da sessão pública terá duração de dez minutos e, após isso, será prorrogada automaticamente pelo sistema quando houver lance ofertado nos últimos dois minutos do período de duração da sessão pública.
- 5.11.2. A prorrogação automática da etapa de lances, de que trata o subitem anterior, será de dois minutos e ocorrerá sucessivamente sempre que houver lances enviados nesse período de prorrogação, inclusive no caso de lances intermediários.
- 5.11.3. Não havendo novos lances na forma estabelecida nos itens anteriores, a sessão pública encerrar-se-á automaticamente, e o sistema ordenará e divulgará os lances conforme a ordem final de classificação.
- 5.11.4. Definida a melhor proposta, se a diferença em relação à proposta classificada em segundo lugar for de pelo menos 5% (cinco por cento), o Agente de contratação, auxiliado pela equipe de apoio, poderá admitir o reinício da disputa aberta, para a definição das demais colocações.
- 5.11.5. Após o reinício previsto no item supra, os licitantes serão convocados para apresentar lances intermediários.
- 5.12. Caso seja adotado para o envio de lances na licitação o modo de disputa “aberto e fechado”, os licitantes apresentarão lances públicos e sucessivos, com lance final e fechado.
- 5.12.1. A etapa de lances da sessão pública terá duração inicial de quinze minutos. Após esse prazo, o sistema encaminhará aviso de fechamento iminente dos lances, após o que transcorrerá o período de até dez minutos, aleatoriamente determinado, findo o qual será automaticamente encerrada a recepção de lances.
- 5.12.2. Encerrado o prazo previsto no subitem anterior, o sistema abrirá oportunidade para que o autor da oferta de valor mais baixo e os das ofertas com preços até 10% (dez por cento) superiores àquela possam ofertar um lance final e fechado em até cinco minutos, o qual será sigiloso até o encerramento deste prazo.
-



ESTADO DA BAHIA
PREFEITURA MUNICIPAL DE NILO PEÇANHA
Departamento Municipal de Licitação e Contratos

- 5.12.3. No procedimento de que trata o subitem supra, o licitante poderá optar por manter o seu último lance da etapa aberta, ou por ofertar melhor lance.
- 5.12.4. Não havendo pelo menos três ofertas nas condições definidas neste item, poderão os autores dos melhores lances subsequentes, na ordem de classificação, até o máximo de três, oferecer um lance final e fechado em até cinco minutos, o qual será sigiloso até o encerramento deste prazo.
- 5.12.5. Após o término dos prazos estabelecidos nos itens anteriores, o sistema ordenará e divulgará os lances segundo a ordem crescente de valores.
- 5.13. Caso seja adotado para o envio de lances na licitação o modo de disputa “fechado e aberto”, poderão participar da etapa aberta somente os licitantes que apresentarem a proposta de menor preço/ maior percentual de desconto e os das propostas até 10% (dez por cento) superiores/inferiores àquela, em que os licitantes apresentarão lances públicos e sucessivos, até o encerramento da sessão e eventuais prorrogações.
- 5.13.1. Não havendo pelo menos 3 (três) propostas nas condições definidas no item 5.13, poderão os licitantes que apresentaram as três melhores propostas, consideradas as empatadas, oferecer novos lances sucessivos.
- 5.13.2. A etapa de lances da sessão pública terá duração de dez minutos e, após isso, será prorrogada automaticamente pelo sistema quando houver lance ofertado nos últimos dois minutos do período de duração da sessão pública.
- 5.13.3. A prorrogação automática da etapa de lances, de que trata o subitem anterior, será de dois minutos e ocorrerá sucessivamente sempre que houver lances enviados nesse período de prorrogação, inclusive no caso de lances intermediários.
- 5.13.4. Não havendo novos lances na forma estabelecida nos itens anteriores, a sessão pública encerrar-se-á automaticamente, e o sistema ordenará e divulgará os lances conforme a ordem final de classificação.
- 5.13.5. Definida a melhor proposta, se a diferença em relação à proposta classificada em segundo lugar for de pelo menos 5% (cinco por cento), o Agente de contratação, auxiliado pela equipe de apoio, poderá admitir o reinício da disputa aberta, para a definição das demais colocações.
- 5.13.6. Após o reinício previsto no subitem supra, os licitantes serão convocados para apresentar lances intermediários.
- 5.14. Após o término dos prazos estabelecidos nos subitens anteriores, o sistema ordenará e divulgará os lances segundo a ordem crescente de valores.
- 5.15. Não serão aceitos dois ou mais lances de mesmo valor, prevalecendo aquele que for recebido e registrado em primeiro lugar.
- 5.16. Durante o transcurso da sessão pública, os licitantes serão informados, em tempo real, do valor do menor lance registrado, vedada a identificação do licitante.
- 5.17. No caso de desconexão com o Agente de contratação, no decorrer da etapa competitiva da licitação, o sistema eletrônico poderá permanecer acessível aos licitantes para a recepção dos lances.
- 5.18. Quando a desconexão do sistema eletrônico para o Agente de contratação persistir por tempo superior a dez minutos, a sessão pública será suspensa e reiniciada somente após decorridas vinte e quatro horas da comunicação do fato pelo Agente de contratação aos participantes, no sítio eletrônico utilizado para divulgação.
- 5.19. Caso o licitante não apresente lances, concorrerá com o valor de sua proposta.
- 5.20. Em relação a itens não exclusivos para participação de microempresas e empresas de pequeno porte, uma vez encerrada a etapa de lances, será efetivada a verificação automática, junto à Receita Federal, do porte da entidade empresarial. O sistema identificará em coluna própria as microempresas e empresas de pequeno porte participantes, procedendo à comparação com os valores da primeira colocada, se esta for empresa de maior porte, assim como das demais classificadas, para o fim de aplicar-



ESTADO DA BAHIA
PREFEITURA MUNICIPAL DE NILO PEÇANHA
Departamento Municipal de Licitação e Contratos

se o disposto nos [arts. 44 e 45 da Lei Complementar nº 123, de 2006](#), regulamentada pelo [Decreto nº 8.538, de 2015](#).

5.20.1. Nessas condições, as propostas de microempresas e empresas de pequeno porte que se encontrarem na faixa de até 10% (dez por cento) acima da melhor proposta ou melhor lance serão consideradas empatadas com a primeira colocada.

5.20.2. A melhor classificada nos termos do subitem anterior terá o direito de encaminhar uma última oferta para desempate, obrigatoriamente em valor inferior ao da primeira colocada, no prazo de 5 (cinco) minutos controlados pelo sistema, contados após a comunicação automática para tanto.

5.20.3. Caso a microempresa ou a empresa de pequeno porte melhor classificada desista ou não se manifeste no prazo estabelecido, serão convocadas as demais licitantes microempresa e empresa de pequeno porte que se encontrem naquele intervalo de 10% (dez por cento), na ordem de classificação, para o exercício do mesmo direito, no prazo estabelecido no subitem anterior.

5.20.4. No caso de equivalência dos valores apresentados pelas microempresas e empresas de pequeno porte que se encontrem nos intervalos estabelecidos nos subitens anteriores, será realizado sorteio entre elas para que se identifique aquela que primeiro poderá apresentar melhor oferta.

5.21. Só poderá haver empate entre propostas iguais (não seguidas de lances), ou entre lances finais da fase fechada do modo de disputa aberto e fechado.

5.21.1. Havendo eventual empate entre propostas ou lances, o critério de desempate será aquele previsto no [art. 60 da Lei nº 14.133, de 2021](#), nesta ordem:

5.21.1.1. disputa final, hipótese em que os licitantes empatados poderão apresentar nova proposta em ato contínuo à classificação;

5.21.1.2. avaliação do desempenho contratual prévio dos licitantes, para a qual deverão preferencialmente ser utilizados registros cadastrais para efeito de atesto de cumprimento de obrigações previstos nesta Lei;

5.21.1.3. desenvolvimento pelo licitante de ações de equidade entre homens e mulheres no ambiente de trabalho, conforme regulamento;

5.21.1.4. desenvolvimento pelo licitante de programa de integridade, conforme orientações dos órgãos de controle.

5.21.2. Persistindo o empate, será assegurada preferência, sucessivamente, aos bens e serviços produzidos ou prestados por:

5.21.2.1. empresas estabelecidas no território do Estado ou do Distrito Federal do órgão ou entidade da Administração Pública estadual ou distrital licitante ou, no caso de licitação realizada por órgão ou entidade de Município, no território do Estado em que este se localize;

5.21.2.2. empresas brasileiras;

5.21.2.3. empresas que invistam em pesquisa e no desenvolvimento de tecnologia no País;

5.21.2.4. empresas que comprovem a prática de mitigação, nos termos da [Lei nº 12.187, de 29 de dezembro de 2009](#).

5.22. Encerrada a etapa de envio de lances da sessão pública, na hipótese da proposta do primeiro colocado permanecer acima do preço máximo ou inferior ao desconto definido para a contratação, o Agente de contratação poderá negociar condições mais vantajosas, após definido o resultado do julgamento.

5.22.1. Quando o primeiro colocado, mesmo após a negociação, mantiver sua proposta acima do preço máximo definido pela Administração, a proposta **será recusada e consequentemente desclassificada**;



ESTADO DA BAHIA
PREFEITURA MUNICIPAL DE NILO PEÇANHA
Departamento Municipal de Licitação e Contratos

5.22.2. O sistema organizará as propostas segundo a ordem de classificação inicialmente estabelecida e considerando a margem de 10% (dez por cento) concederá o prazo de 5 (cinco) minutos para cobrir o lance vencedor, oportunizando o acompanhamento pelos demais licitantes.

5.22.3. Após cumprimento da etapa anterior, o sistema ordenará e indicará o vencedor provisório.

5.22.4. O resultado da negociação será divulgado a todos os licitantes e anexado aos autos do processo licitatório.

5.22.5. O Agente de Contratação solicitará ao licitante mais bem classificado que, no prazo de **02 (duas) horas**, envie a proposta adequada ao último lance ofertado após a negociação realizada, acompanhada, se for o caso, dos documentos complementares, quando necessários à confirmação daqueles exigidos neste Edital e já apresentados.

5.22.6. É facultado ao Agente de contratação prorrogar o prazo estabelecido, a partir de solicitação fundamentada feita no chat pelo licitante, antes de findo o prazo.

5.23. Após a negociação do preço, o Agente de contratação iniciará a fase de aceitação e julgamento da proposta.

6. DA FASE DE JULGAMENTO

6.1. Encerrada a etapa de negociação, o Agente de contratação verificará se o licitante provisoriamente classificado em primeiro lugar atende às condições de participação no certame, conforme previsto no [art. 14 da Lei nº 14.133/2021](#), legislação correlata e no item 2.6 do edital, especialmente quanto à existência de sanção que impeça a participação no certame ou a futura contratação, mediante a consulta aos seguintes cadastros:

6.1.1. SICAF (quando pertinente);

6.1.2. Consulta Consolidada de Pessoa Jurídica mantido pelo Tribunal de Contas da União – TCU – que consulta eletronicamente nos bancos de dados de órgãos públicos *Licitantes Inidôneos (TCU)*; *Cadastro Nacional de Condenações Cíveis por Ato de Improbidade Administrativa e Inelegibilidade (CNJ)*; *Cadastro Nacional de Empresas Inidôneas e Suspensas (Portal da Transparência)*; *Cadastro Nacional de Empresas Punidas (Portal da Transparência)*.

6.1.3. Na indisponibilidade da consulta anterior, deverá ser consultada no Cadastro Nacional de Empresas Inidôneas e Suspensas - CEIS, mantido pela Controladoria-Geral da União (<https://www.portaltransparencia.gov.br/sancoes/ceis>); e

6.1.4. Cadastro Nacional de Empresas Punidas – CNEP, mantido pela Controladoria-Geral da União (<https://www.portaltransparencia.gov.br/sancoes/cnep>).

6.2. A consulta aos cadastros será realizada em nome da empresa licitante e também de seu sócio majoritário, por força da vedação de que trata o [artigo 12 da Lei nº 8.429, de 1992](#).

6.3. Caso conste na Consulta de Situação do licitante a existência de Ocorrências Impeditivas Indiretas, o Agente de contratação diligenciará para verificar se houve fraude por parte das empresas apontadas no Relatório de Ocorrências Impeditivas Indiretas. ([IN nº 3/2018, art. 29, caput](#))

6.3.1. A tentativa de burla será verificada por meio dos vínculos societários, linhas de fornecimento similares, dentre outros. ([IN nº 3/2018, art. 29, §1º](#)).

6.3.2. O licitante será convocado para manifestação previamente a uma eventual desclassificação. ([IN nº 3/2018, art. 29, §2º](#)).

6.3.3. Constatada a existência de sanção, o licitante será reputado inabilitado, por falta de condição de participação.



ESTADO DA BAHIA
PREFEITURA MUNICIPAL DE NILO PEÇANHA
Departamento Municipal de Licitação e Contratos

- 6.4. Na hipótese de inversão das fases de habilitação e julgamento, caso atendidas as condições de participação, será iniciado o procedimento de habilitação.
- 6.5. Caso o licitante provisoriamente classificado em primeiro lugar tenha se utilizado de algum tratamento favorecido às ME/EPPs, o Agente de contratação verificará se faz jus ao benefício, em conformidade com os itens 2.5 e 3.56 deste edital.
- 6.6. Verificadas as condições de participação e de utilização do tratamento favorecido, o Agente de contratação examinará a proposta classificada em primeiro lugar quanto à adequação ao objeto e à compatibilidade do preço em relação ao máximo estipulado para contratação neste Edital e em seus anexos, observado o disposto no [artigo 29 a 35 da IN SEGES nº 73, de 30 de setembro de 2022](#).
- 6.7. **Será desclassificada a proposta declarada provisoriamente vencedora que:**
- 6.7.1. conter vícios insanáveis;
 - 6.7.2. não obedecer às especificações técnicas contidas nas peças do Projeto Básico, contidas nos Anexos;
 - 6.7.3. apresentar desconformidade com quaisquer outras exigências deste Edital ou seus anexos, desde que insanável.
 - 6.7.4. Apresentar Planilha Orçamentária Incompleta ou Incorreta: ou que contenham erros que afetem a análise de custos do projeto.
 - 6.7.5. Apresentar preços inexequíveis ou permanecerem acima do preço máximo definido para a contratação.
 - 6.7.6. Não tiverem sua exequibilidade demonstrada, quando exigido pela Administração.
 - 6.7.7. Apresentar quantitativo inferior ou superior ao definido no Edital
- 6.7.8. Elabore proposta cujo cronograma físico-financeiro não esteja alinhado com o escopo e os prazos estabelecidos no edital, uma vez que o cronograma deve detalhar claramente as fases de execução e os respectivos desembolsos financeiros.
- 6.7.9. Elabore proposta que apresente uma composição de Benefícios e Despesas Indiretas (BDI) que não siga as normas constantes no Edital ou que não estejam dentro dos limites conforme Acórdão Nº 2622/2013 – TCU sem justificativa adequada.
- 6.7.10. Apresentem erro ou omissão na Composição de Encargos Sociais, seja por utilizar percentuais de encargos sociais desatualizados ou incorretos, ou por não estarem de acordo com o regime tributário da empresa (Simples Nacional ou não), conforme exigências legais e orientações da Caixa Econômica Federal.
- 6.7.11. Apresentem inconsistência ou Erro na Composição de Preços Unitários: com preços que não sejam coerentes com os valores de mercado, ou que apresentem variações de preços para o mesmo insumo ou serviço em diferentes partes da proposta e que não tenha uma correta aplicação dos percentuais de encargos sociais nas composições de preços unitários.
- 6.8. Em contratação de serviços de engenharia, a análise de exequibilidade e sobrepreço considerará o seguinte:
- 6.8.1. Nos regimes de execução por tarefa, empreitada por preço global ou empreitada integral, semi-integrada ou integrada, a caracterização do sobrepreço se dará pela superação do valor global estimado;
 - 6.8.2. No regime de empreitada por preço unitário, a caracterização do sobrepreço se dará pela superação do valor global estimado e pela superação de custo unitário tido como relevante, conforme planilha anexa ao edital;



ESTADO DA BAHIA
PREFEITURA MUNICIPAL DE NILO PEÇANHA
Departamento Municipal de Licitação e Contratos

6.8.3. No caso de serviços de engenharia, serão consideradas inexequíveis as propostas cujos valores forem inferiores a 75% (setenta e cinco por cento) do valor orçado pela Administração, independentemente do regime de execução, com a realização da devida diligência.

6.8.4. Será exigida garantia adicional do licitante vencedor cuja proposta for inferior a 85% (oitenta e cinco por cento) do valor orçado pela Administração.

6.8.4.1. A garantia adicional será equivalente à 1% da diferença entre o valor indicado no item 6.8.4 e o valor da proposta da licitante, sem prejuízo das demais garantias exigíveis de acordo com a Lei.

6.9. Se houver indícios de inexequibilidade da proposta de preço, ou em caso da necessidade de esclarecimentos complementares, poderão ser efetuadas diligências, para que a empresa comprove a exequibilidade da proposta.

6.10. Caso o custo global estimado do objeto licitado tenha sido decomposto em seus respectivos custos unitários por meio de Planilha de Custos e Formação de Preços elaborada pela Administração, o licitante classificado em primeiro lugar será convocado para apresentar Planilha por ele elaborada, com os respectivos valores adequados ao valor final da sua proposta, sob pena de não aceitação da proposta.

6.10.1. Em se tratando de serviços de engenharia, o licitante vencedor será convocado a apresentar à Administração, por meio eletrônico, as planilhas com indicação dos quantitativos e dos custos unitários, bem como com detalhamento das Bonificações e Despesas Indiretas (BDI) e dos Encargos Sociais (ES), com os respectivos valores adequados ao valor final da proposta vencedora, admitida a utilização dos preços unitários, no caso de empreitada por preço global, empreitada integral, contratação semi-integrada e contratação integrada, exclusivamente para eventuais adequações indispensáveis no cronograma físico-financeiro e para balizar excepcional aditamento posterior do contrato.

6.10.2. Caso a produtividade for diferente daquela utilizada pela Administração como referência, ou não estiver contida na faixa referencial de produtividade, mas admitida pelo ato convocatório, o licitante deverá apresentar a respectiva comprovação de exequibilidade;

6.10.3. Os licitantes poderão apresentar produtividades diferenciadas daquela estabelecida pela Administração como referência, desde que não alterem o objeto da contratação, não contrariem dispositivos legais vigentes e, caso não estejam contidas nas faixas referenciais de produtividade e comprovem a exequibilidade da proposta.

6.10.4. Para efeito do subitem anterior, admite-se a adequação técnica da metodologia empregada pela contratada, visando assegurar a execução do objeto, desde que mantidas as condições para a justa remuneração do serviço.

6.11. Erros no preenchimento da planilha não constituem motivo para a desclassificação da proposta. A planilha poderá ser ajustada pelo fornecedor, no prazo indicado pelo sistema, desde que não haja majoração do preço e que se comprove que este é o bastante para arcar com todos os custos da contratação;

6.11.1. O ajuste de que trata este dispositivo se limita a **sanar erros ou falhas da planilha que não alterem a sua substância, notadamente no que diz respeito ao valor da proposta apresentada;**

6.11.2. Considera-se erro no preenchimento da planilha passível de correção a indicação de recolhimento de impostos e contribuições na forma do Simples Nacional, quando não cabível esse regime.

6.12. Para fins de análise da proposta quanto ao cumprimento das especificações do objeto, **poderá ser colhida a manifestação escrita do setor requisitante do serviço ou da área especializada no objeto.**



ESTADO DA BAHIA
PREFEITURA MUNICIPAL DE NILO PEÇANHA
Departamento Municipal de Licitação e Contratos

7. DA FASE DE HABILITAÇÃO

7.1. Os documentos necessários e suficientes para demonstrar a capacidade do licitante de realizar o objeto da licitação, serão exigidos do licitante provisoriamente vencedor para fins de habilitação, nos termos dos [arts. 62 a 70 da Lei nº 14.133, de 2021](#).

7.1.1. A documentação exigida para fins de habilitação jurídica, fiscal, social e trabalhista e econômico-financeira, poderá ser substituída pelo registro cadastral no SICAF.

7.2. A HABILITAÇÃO far-se-á mediante a apresentação dos documentos em formato PDF (preferencialmente em formato PDF "PESQUISÁVEL"), sendo vedada a inserção de documentos em formato "IMAGEM", abaixo relacionados:

7.3. HABILITAÇÃO JURÍDICA

7.3.1. **Cópia autêntica dos Documentos Pessoais** (documento de identificação pessoal com foto em perfeita condição de leitura e CPF do(s) sócio(s) da empresa, devidamente atualizada;

7.3.2. **Registro comercial**, no caso de empresa individual; ou,

7.3.3. **Ato constitutivo**, estatuto ou contrato em vigor, devidamente registrado, em se tratando de sociedades comerciais, e, no caso de sociedades por ações, acompanhado de documentos da eleição de seus atuais administradores, na qual deverá estar contemplado, dentre os objetos sociais, a execução de atividades da mesma natureza ou compatíveis com o objeto da licitação; ou,

7.3.4. **Inscrição do ato constitutivo** no caso de sociedade civil acompanhada de prova da Diretoria em exercício; ou,

7.3.5. **Decreto de autorização**, em se tratando de empresa ou sociedade estrangeira em funcionamento no país, e ato de registro ou autorização para funcionamento expedido pelo órgão competente, quando a atividade assim o exigir.

7.4. QUALIFICAÇÃO TÉCNICO-PROFISSIONAL E TÉCNICO-OPERACIONAL

7.4.1. **Comprovação de Registro ou inscrição da empresa** licitante no CREA (Conselho Regional de Engenharia e Agronomia) **e/ou** no CAU (Conselho de Arquitetura e Urbanismo) **e/ou** CRT (Conselho Regional de Técnicos Industriais).

7.4.2. **A Capacitação Técnico Operacional** será comprovada mediante:

7.4.2.1. Declaração de possuir capacidade de mobilizar as instalações e disponibilidade do aparelhamento adequados para a realização do objeto da licitação;

7.4.2.2. Demonstração de equipe técnica para realização dos serviços mediante apresentação de:

7.4.2.2.1. **relação nominal** do(s) profissional(is) de nível superior da licitante, responsável(is) pela execução dos serviços e respectivas qualificações;

7.4.2.2.2. **comprovação de Registro** ou inscrição do(s) seu(s) responsável(is) técnico(s) no CREA (Conselho Regional de Engenharia e Agronomia) e/ou no CAU (Conselho de Arquitetura e Urbanismo);

7.4.2.2.3. **Declaração** assinada pelos profissionais indicados nos itens anteriores, **autorizando a sua indicação** para compor a equipe, **com firma reconhecida em cartório competente ou com assinatura eletrônica classificada no mínimo como "avançada", nos termos da Lei nº 14.063/2020**;

7.4.2.2.4. **Comprovação de vinculação** dos profissionais indicados em seu quadro permanente, na data prevista para entrega da proposta

7.4.2.2.5. Comprovação de que tal(is) profissional(is) detêm **atestado de responsabilidade técnica por execução de obra ou serviço de características semelhantes ao objeto da licitação**.

7.4.2.3. A comprovação exigida no item **7.4.2.2.4** **poderá ser feita mediante apresentação do contrato de prestação de serviços** celebrado de acordo com a legislação civil comum, ou com **declaração de compromisso de vinculação contratual futura**, caso o licitante se sagre vencedor desta licitação, ou por



ESTADO DA BAHIA
PREFEITURA MUNICIPAL DE NILO PEÇANHA
Departamento Municipal de Licitação e Contratos

comprovação de que esteja vinculado como **responsável técnico da licitante no conselho competente** ou que tenha **vínculo trabalhista ou seja sócio-gerente, diretor ou dirigente da empresa licitante**.

7.4.2.3.1. Nos casos em que o(a) profissional de nível superior a ser indicado para responsabilizar-se pela possível execução do objeto desta licitação (caso seja vencedora) esteja vinculado como responsável técnico da licitante no conselho competente, dispensar-se-á a apresentação do item **7.4.2.2.4** relativo ao referido(a) profissional.

7.4.2.3.2. Nos casos em que o(a) profissional a responsabilizar-se pela possível execução do objeto for o próprio responsável legal pela empresa, dispensar-se-á a apresentação do item **7.4.2.2.4** relativo ao referido(a) profissional.

7.4.2.4. No decorrer da execução do objeto, os profissionais de que trata este subitem poderão ser substituídos, nos termos do artigo 67, §6º, da Lei nº 14.133/2021, por profissionais de experiência equivalente ou superior, desde que a substituição seja aprovada pela Administração.

7.4.3. A **Comprovação da capacitação técnico-profissional**, se dará mediante apresentação de Certidão de Acervo Técnico – CAT, expedida pelo CREA ou CAU ou CRT da região pertinente, nos termos da legislação aplicável, em nome do(s) responsável(is) técnico(s) e/ou membros da equipe técnica que participarão da obra, que demonstre a Anotação de Responsabilidade Técnica - ART ou o Registro de Responsabilidade Técnica – RRT ou o Termo de Responsabilidade Técnica - TRT relativo à execução dos serviços similares de complexidade tecnológica e operacional equivalente ou superior, bem como documentos comprobatórios emitidos na forma do [§ 3º do art. 88 da Lei 14.133/2021](#);

7.5. HABILITAÇÕES FISCAL, SOCIAL E TRABALHISTA

7.5.1. Prova de inscrição no Cadastro Nacional da Pessoa Jurídica (**CNPJ**).

7.5.2. **Inscrição** no cadastro de contribuintes **estadual e/ou municipal, se houver**, relativo ao domicílio ou sede do licitante, pertinente ao seu ramo de atividade e compatível com o objeto contratual;

7.5.2.1. A prova de inscrição específica no cadastro de contribuintes estadual e/ou municipal, será suprida por outros documentos que conste o referido número.

7.5.3. Prova de **Regularidade perante a Fazenda federal, estadual e municipal** do domicílio ou sede do licitante, ou outra equivalente, na forma da lei;

7.5.4. Prova de **Regularidade relativa à Seguridade Social e ao FGTS**, que demonstre cumprimento dos encargos sociais instituídos por lei;

7.5.5. Prova de **Regularidade perante a Justiça do Trabalho**;

7.5.6. As microempresas e Empresas de Pequeno Porte deverão apresentar toda documentação exigida para efeito de comprovação de regularidade fiscal, mesmo que estas apresentem alguma restrição, conforme determina o artigo 43 da LC 123/2006, sob pena de serem declaradas inabilitadas.

7.6. HABILITAÇÃO ECONÔMICO-FINANCEIRA

7.6.1. **Balanco patrimonial**, demonstração de resultado de exercício e demais demonstrações contábeis dos 2 (dois) últimos exercícios sociais;

7.6.1.1. Os documentos referidos no item acima limitar-se-ão ao último exercício no caso de a pessoa jurídica ter sido constituída há menos de 2 (dois) anos.

7.6.1.2. As empresas com menos de um exercício financeiro deverão apresentar Balanço de Abertura ou último Balanço Patrimonial levantado, conforme o caso.

7.6.1.3. O Balanço Patrimonial e as demonstrações contábeis apresentados deverão conter assinatura do representante legal da empresa licitante e do seu contador ou, caso apresentadas por meio de publicação, permitir a identificação do veículo e a data de sua publicação. **A indicação do nome do contador e do número do seu registro no Conselho Regional de Contabilidade - CRC - são indispensáveis.**



ESTADO DA BAHIA
PREFEITURA MUNICIPAL DE NILO PEÇANHA
Departamento Municipal de Licitação e Contratos

7.6.1.4. Prova de possuir Patrimônio Líquido, cujo valor deve corresponder a **10%** do valor estimado para a contratação, comprovado na data da apresentação da proposta.

7.6.1.5. Análise contábil-financeira da empresa, para a avaliação de sua situação financeira, a ser apresentada em memorial de cálculo dos índices de **Liquidez Geral (LG)**, **Liquidez Corrente (LC)** e **Solvência Geral (SG)**, assinada pelo contador responsável, com as seguintes fórmulas:

LG = (ATIVO CIRCULANTE + REALIZÁVEL A LONGO PRAZO) / (PASSIVO CIRCULANTE + EXIGÍVEL A LONGO PRAZO)

LC = (ATIVO CIRCULANTE) / (PASSIVO CIRCULANTE)

SG = ATIVO TOTAL / (PASSIVO CIRCULANTE + EXIGÍVEL A LONGO PRAZO)

7.6.1.6. Será considerada apta financeiramente a empresa que tiver os índices de Liquidez Geral (LG), Liquidez Corrente (LC) e o índice de Solvência Geral (SG) igual ou maior que 1,0 (um inteiro).

7.6.2. **Cópia da Certidão Negativa de Falência ou Recuperação Extrajudicial**, expedida pelo distribuidor da sede da empresa ou da Certidão Negativa de Execução Patrimonial, expedida no domicílio da pessoa jurídica, no prazo máximo de 90 (noventa) dias anteriores à data da apresentação da proposta.

7.6.3. As Certidões que não expressarem o prazo de validade serão consideradas o de 90 (noventa) dias antes, contados da data da sua apresentação.

7.7. Quando permitida a participação de consórcio de empresas, a habilitação técnica, quando exigida, será feita por meio do somatório dos quantitativos de cada consorciado e, para efeito de habilitação econômico-financeira, quando exigida, será observado o somatório dos valores de cada consorciado.

7.7.1. Se o consórcio não for formado integralmente por microempresas ou empresas de pequeno porte e o Edital exigir requisitos de habilitação econômico-financeira, haverá um acréscimo de **10% (dez por cento)** para o consórcio em relação ao valor exigido para os licitantes individuais.

7.8. Os documentos exigidos para fins de habilitação poderão ser apresentados em original ou por cópia autêntica.

7.9. Os documentos exigidos para fins de habilitação poderão ser substituídos por registro cadastral emitido por órgão ou entidade pública, desde que o registro tenha sido feito em obediência ao disposto na Lei nº 14.133/2021.

7.10. Será verificado se o licitante apresentou **declaração** de que atende aos requisitos de habilitação, e o declarante responderá pela veracidade das informações prestadas, na forma da lei ([art. 63, I, da Lei nº 14.133/2021](#)).

7.11. Será verificado se o licitante apresentou no sistema, sob pena de inabilitação, a **declaração** de que cumpre as exigências de reserva de cargos para pessoa com deficiência e para reabilitado da Previdência Social, previstas em lei e em outras normas específicas.

7.12. O licitante deverá apresentar, sob pena de desclassificação, **declaração** de que suas propostas econômicas compreendem a integralidade dos custos para atendimento dos direitos trabalhistas assegurados na Constituição Federal, nas leis trabalhistas, nas normas infralegais, nas convenções coletivas de trabalho e nos termos de ajustamento de conduta vigentes na data de entrega das propostas.

7.13. Considerando que na presente contratação a avaliação prévia do local de execução é imprescindível para o conhecimento pleno das condições e peculiaridades do objeto a ser contratado, o licitante deve atestar, **sob pena de inabilitação**, que conhece o local e as condições de realização do serviço, assegurado a ele o direito de realização de vistoria prévia.

7.13.1. O licitante que optar por realizar vistoria prévia deverá realizar agendamento na sede da Secretaria de Infraestrutura e Urbanismo localizada na Rua Dr. Raimundo Brito, S/N, Centro, Nilo Peçanha – Bahia ou pelo e-mail: infra@nilopeçanha.ba.gov.br de modo que seu agendamento não coincida com o agendamento de outros licitantes. O atestado emitido pela Prefeitura deverá constar da documentação de habilitação.



ESTADO DA BAHIA
PREFEITURA MUNICIPAL DE NILO PEÇANHA
Departamento Municipal de Licitação e Contratos

7.13.2. Caso o licitante opte por não realizar vistoria, poderá substituir a vistoria exigida no presente item por **declaração** formal assinada pelo seu responsável técnico acerca do conhecimento pleno das condições e peculiaridades da contratação.

7.14. A habilitação poderá ser verificada por meio do Sicaf, nos documentos por ele abrangidos.

7.14.1. Somente haverá a necessidade de comprovação do preenchimento de requisitos mediante apresentação dos documentos originais não digitais quando houver dúvida em relação à integridade do documento digital ou quando a lei expressamente o exigir. ([IN nº 3/2018, art. 4º, §1º, e art. 6º, §4º](#)).

7.15. É de responsabilidade do licitante conferir a exatidão dos seus dados cadastrais no Sicaf e mantê-los atualizados junto aos órgãos responsáveis pela informação, devendo proceder, imediatamente, à correção ou à alteração dos registros tão logo identifique incorreção ou aqueles se tornem desatualizados. ([IN nº 3/2018, art. 7º, caput](#)).

7.15.1. A não observância do disposto no item anterior poderá ensejar desclassificação no momento da habilitação. ([IN nº 3/2018, art. 7º, parágrafo único](#)).

7.16. A verificação pelo Agente de contratação, em sítios eletrônicos oficiais de órgãos e entidades emissores de certidões constitui meio legal de prova, para fins de habilitação.

7.16.1. Os documentos exigidos para habilitação serão enviados por meio do sistema, em formato digital, no prazo de **02 (duas) horas**, prorrogável por igual período, contado da solicitação do Agente de contratação.

7.17. A exigência dos documentos de habilitação somente poderá ser feita em relação ao licitante vencedor.

7.17.1. Os documentos relativos à regularidade fiscal que constem do Projeto Básico somente serão exigidos, em qualquer caso, em momento posterior ao julgamento das propostas, e apenas do licitante mais bem classificado.

7.17.2. Respeitada a exceção do subitem anterior, relativa à regularidade fiscal, quando a fase de habilitação anteceder as fases de apresentação de propostas e lances e de julgamento, a verificação ou exigência do presente subitem ocorrerá em relação a todos os licitantes.

7.18. Após a entrega dos documentos para habilitação, não será permitida a substituição ou a apresentação de novos documentos, salvo em sede de diligência, para ([Lei 14.133/21, art. 64](#), e [IN 73/2022, art. 39, §4º](#)):

7.18.1. complementação de informações acerca dos documentos já apresentados pelos licitantes e desde que necessária para apurar fatos existentes à época da abertura do certame; e

7.18.2. atualização de documentos cuja validade tenha expirado após a data de recebimento das propostas;

7.19. Na análise dos documentos de habilitação, a comissão de contratação poderá sanar erros ou falhas, que não alterem a substância dos documentos e sua validade jurídica, mediante decisão fundamentada, registrada em ata e acessível a todos, atribuindo-lhes eficácia para fins de habilitação e classificação.

7.20. Na hipótese de o licitante não atender às exigências para habilitação, o Agente de contratação examinará a proposta subsequente e assim sucessivamente, na ordem de classificação, até a apuração de uma proposta que atenda ao presente edital, observado o prazo disposto no subitem 7.16.1.

7.21. O Sistema utilizado deverá disponibilizar para acesso público os documentos de habilitação do licitante cuja proposta atenda ao edital de licitação, após concluídos os procedimentos de que trata o subitem anterior.

7.22. A comprovação de regularidade fiscal e trabalhista das microempresas e das empresas de pequeno porte somente será exigida para efeito de contratação, e não como condição para participação na licitação ([art. 4º do Decreto nº 8.538/2015](#)).



ESTADO DA BAHIA
PREFEITURA MUNICIPAL DE NILO PEÇANHA
Departamento Municipal de Licitação e Contratos

7.23. Quando a fase de habilitação anteceder a de julgamento e já tiver sido encerrada, não caberá exclusão de licitante por motivo relacionado à habilitação, salvo em razão de fatos supervenientes ou só conhecidos após o julgamento.

7.24. Conforme estabelecido no art. 12, III e Art 64, §1º da Lei Federal nº 14.133/2021, o desatendimento de exigências meramente formais que não comprometam a aferição da qualificação do licitante ou a compreensão do conteúdo de sua proposta não importará seu afastamento da licitação ou a invalidação do processo, cabendo ao Agente de Contratação a possibilidade de sanar erros ou falhas, desde que se refiram a documentos preexistentes, não alterem a substância dos documentos nem a sua validade jurídica, atribuindo-lhes eficácia para fins de habilitação e classificação (incluindo possíveis declarações que não tenham sido juntadas).

8. DOS RECURSOS

8.1. A interposição de recurso referente ao julgamento das propostas, à habilitação ou inabilitação de licitantes, à anulação ou revogação da licitação, observará o disposto no [art. 165 da Lei nº 14.133, de 2021](#).

8.2. O prazo recursal é de 3 (três) dias úteis, contados da data de intimação ou de lavratura da ata.

8.3. Quando o recurso apresentado impugnar o julgamento das propostas ou o ato de habilitação ou inabilitação do licitante:

8.3.1. A INTENÇÃO DE RECORRER DEVERÁ SER MANIFESTADA IMEDIATAMENTE, SOB PENA DE PRECLUSÃO;

8.3.2. o prazo para a manifestação da intenção de recorrer não será inferior a 10 (dez) minutos.

8.3.3. o prazo para apresentação das razões recursais será iniciado na data de intimação ou de lavratura da ata de habilitação ou inabilitação;

8.3.4. na hipótese de adoção da inversão de fases prevista no [§ 1º do art. 17 da Lei nº 14.133, de 2021](#), o prazo para apresentação das razões recursais será iniciado na data de intimação da ata de julgamento.

8.4. Os recursos deverão ser encaminhados em campo próprio do sistema.

8.5. O recurso será dirigido à autoridade que tiver editado o ato ou proferido a decisão recorrida, a qual poderá reconsiderar sua decisão no prazo de 3 (três) dias úteis, ou, nesse mesmo prazo, encaminhar recurso para a autoridade superior, a qual deverá proferir sua decisão no prazo de 10 (dez) dias úteis, contado do recebimento dos autos.

8.6. Os recursos interpostos fora do prazo não serão conhecidos.

8.7. O prazo para apresentação de contrarrazões ao recurso pelos demais licitantes será de 3 (três) dias úteis, contados da data da intimação pessoal ou da divulgação da interposição do recurso, assegurada a vista imediata dos elementos indispensáveis à defesa de seus interesses.

8.8. O recurso e o pedido de reconsideração terão efeito suspensivo do ato ou da decisão recorrida até que sobrevenha decisão final da autoridade competente.

8.9. O acolhimento do recurso invalida tão somente os atos insuscetíveis de aproveitamento.

8.10. Os autos do processo permanecerão com vista franqueada aos interessados no sítio eletrônico www.licitanet.com.br.

9. DAS INFRAÇÕES ADMINISTRATIVAS E SANÇÕES

9.1. Comete infração administrativa, nos termos da lei, o licitante que, com dolo ou culpa:

9.1.1. deixar de entregar a documentação exigida para o certame ou não entregar qualquer documento que tenha sido solicitado pelo Agente de contratação durante o certame;

9.1.2. Salvo em decorrência de fato superveniente devidamente justificado, não mantiver a proposta em especial quando:

9.1.2.1. não enviar a proposta adequada ao último lance ofertado ou após a negociação;



ESTADO DA BAHIA
PREFEITURA MUNICIPAL DE NILO PEÇANHA
Departamento Municipal de Licitação e Contratos

- 9.1.2.2. recusar-se a enviar o detalhamento da proposta quando exigível;
- 9.1.2.3. pedir para ser desclassificado quando encerrada a etapa competitiva;
- 9.1.2.4. deixar de apresentar amostra; ou
- 9.1.2.5. apresentar proposta ou amostra em desacordo com as especificações do edital;
- 9.1.3. não celebrar o contrato ou não entregar a documentação exigida para a contratação, quando convocado dentro do prazo de validade de sua proposta;
- 9.1.3.1. recusar-se, sem justificativa, a assinar o contrato ou a ata de registro de preço, ou a aceitar ou retirar o instrumento equivalente no prazo estabelecido pela Administração;
- 9.1.4. apresentar declaração ou documentação falsa exigida para o certame ou prestar declaração falsa durante a licitação
- 9.1.5. fraudar a licitação
- 9.1.6. comportar-se de modo inidôneo ou cometer fraude de qualquer natureza, em especial quando:
- 9.1.6.1. induzir deliberadamente a erro no julgamento;
- 9.1.6.2. apresentar amostra falsificada ou deteriorada;
- 9.1.7. praticar atos ilícitos com vistas a frustrar os objetivos da licitação
- 9.1.8. praticar ato lesivo previsto no [art. 5º da Lei n.º 12.846, de 2013](#).
- 9.2. Com fulcro na [Lei nº 14.133, de 2021](#), a Administração poderá, garantida a prévia defesa, aplicar aos licitantes e/ou adjudicatários as seguintes sanções, sem prejuízo das responsabilidades civil e criminal:
- 9.2.1. advertência;
- 9.2.2. multa;
- 9.2.3. impedimento de licitar e contratar; e
- 9.2.4. declaração de inidoneidade para licitar ou contratar, enquanto perdurarem os motivos determinantes da punição ou até que seja promovida sua reabilitação perante a própria autoridade que aplicou a penalidade.
- 9.3. Na aplicação das sanções serão considerados:
- 9.3.1. a natureza e a gravidade da infração cometida.
- 9.3.2. as peculiaridades do caso concreto;
- 9.3.3. as circunstâncias agravantes ou atenuantes;
- 9.3.4. os danos que dela provierem para a Administração Pública;
- 9.3.5. a implantação ou o aperfeiçoamento de programa de integridade, conforme normas e orientações dos órgãos de controle.
- 9.4. A multa será recolhida em percentual de 0,5% a 30% incidente sobre o valor do contrato licitado, recolhida no prazo máximo de **10 (dez) dias** úteis, a contar da comunicação oficial.
- 9.4.1. Para as infrações previstas nos itens 9.1.1, 9.1.2 e 9.1.3, a multa será de 0,5% a 15% do valor do contrato licitado.
- 9.4.2. Para as infrações previstas nos itens 9.1.4, 9.1.5, 9.1.6, 9.1.7 e 9.1.8, a multa será de 15% a 30% do valor do contrato licitado.
- 9.5. As sanções de advertência, impedimento de licitar e contratar e declaração de inidoneidade para licitar ou contratar poderão ser aplicadas, cumulativamente ou não, à penalidade de multa.
- 9.6. Na aplicação da sanção de multa será facultada a defesa do interessado no prazo de 15 (quinze) dias úteis, contado da data de sua intimação.
- 9.7. A sanção de impedimento de licitar e contratar será aplicada ao responsável em decorrência das infrações administrativas relacionadas nos itens 9.1.1, 9.1.2 e 9.1.3, quando não se justificar a imposição de penalidade mais grave, e impedirá o responsável de licitar e contratar no âmbito da Administração Pública direta e indireta do ente federativo a qual pertencer o órgão ou entidade, pelo prazo máximo de 3 (três) anos.



ESTADO DA BAHIA
PREFEITURA MUNICIPAL DE NILO PEÇANHA
Departamento Municipal de Licitação e Contratos

9.8. Poderá ser aplicada ao responsável a sanção de declaração de inidoneidade para licitar ou contratar, em decorrência da prática das infrações dispostas nos itens 9.1.4, 9.1.5, 9.1.6, 9.1.7 e 9.1.8, bem como pelas infrações administrativas previstas nos itens 9.1.1, 9.1.2 e 9.1.3 que justifiquem a imposição de penalidade mais grave que a sanção de impedimento de licitar e contratar, cuja duração observará o prazo previsto no [art. 156, §5º, da Lei n.º 14.133/2021](#).

9.9. A recusa injustificada do adjudicatário em assinar o contrato ou a ata de registro de preço, ou em aceitar ou retirar o instrumento equivalente no prazo estabelecido pela Administração, descrita no item 9.1.3, caracterizará o descumprimento total da obrigação assumida e o sujeitará às penalidades e à imediata perda da garantia de proposta em favor do órgão ou entidade promotora da licitação, nos termos do [art. 45, §4º da IN SEGES/ME n.º 73, de 2022](#).

9.10. A apuração de responsabilidade relacionadas às sanções de impedimento de licitar e contratar e de declaração de inidoneidade para licitar ou contratar demandará a instauração de processo de responsabilização a ser conduzido por comissão composta por 2 (dois) ou mais servidores estáveis, que avaliará fatos e circunstâncias conhecidos e intimará o licitante ou o adjudicatário para, no prazo de 15 (quinze) dias úteis, contado da data de sua intimação, apresentar defesa escrita e especificar as provas que pretenda produzir.

9.11. Caberá recurso no prazo de 15 (quinze) dias úteis da aplicação das sanções de advertência, multa e impedimento de licitar e contratar, contado da data da intimação, o qual será dirigido à autoridade que tiver proferido a decisão recorrida, que, se não a reconsiderar no prazo de 5 (cinco) dias úteis, encaminhará o recurso com sua motivação à autoridade superior, que deverá proferir sua decisão no prazo máximo de 20 (vinte) dias úteis, contado do recebimento dos autos.

9.12. Caberá a apresentação de pedido de reconsideração da aplicação da sanção de declaração de inidoneidade para licitar ou contratar no prazo de 15 (quinze) dias úteis, contado da data da intimação, e decidido no prazo máximo de 20 (vinte) dias úteis, contado do seu recebimento.

9.13. O recurso e o pedido de reconsideração terão efeito suspensivo do ato ou da decisão recorrida até que sobrevenha decisão final da autoridade competente.

9.14. A aplicação das sanções previstas neste edital não exclui, em hipótese alguma, a obrigação de reparação integral dos danos causados.

10. DA IMPUGNAÇÃO AO EDITAL E DO PEDIDO DE ESCLARECIMENTO

10.1. Qualquer pessoa é parte legítima para impugnar este Edital por irregularidade na aplicação da [Lei nº 14.133, de 2021](#), devendo protocolar o pedido até 3 (três) dias úteis antes da data da abertura do certame.

10.2. A resposta à impugnação ou ao pedido de esclarecimento será divulgado em sítio eletrônico oficial no prazo de até 3 (três) dias úteis, limitado ao último dia útil anterior à data da abertura do certame.

10.3. A impugnação e o pedido de esclarecimento deverão ser realizados por meio da Plataforma no sítio www.licitanet.com.br e havendo indisponibilidade do sistema, eventualmente poderá encaminhar de forma eletrônica, pelo e-mail: licitacao@nilopeçanha.ba.gov.br.

10.4. As impugnações e pedidos de esclarecimentos não suspendem os prazos previstos no certame.

10.5. A concessão de efeito suspensivo à impugnação é medida excepcional e deverá ser motivada pelo agente de contratação, nos autos do processo de licitação.

10.6. Acolhida a impugnação, será definida e publicada nova data para a realização do certame.

11. DAS CONDIÇÕES DE CONTRATAÇÃO

Da adjudicação e Homologação



ESTADO DA BAHIA
PREFEITURA MUNICIPAL DE NILO PEÇANHA
Departamento Municipal de Licitação e Contratos

11.1. Constatada a regularidade dos atos praticados e decididos os recursos eventualmente interpostos o Gestor Municipal adjudicará o objeto da licitação à licitante vencedora e homologará o procedimento licitatório através do Sistema utilizado para a licitação, que será devidamente publicado no Diário Oficial do Município.

11.2. A homologação do resultado desta licitação não implicará direito à contratação.

Da Contratação

11.3. Após apresentação da garantia contratual a licitante vencedora disporá o prazo de 3 (três) dias úteis para atender a convocação para assinatura do contrato.

11.4. O prazo de convocação poderá ser prorrogado 1 (uma) vez, por igual período, mediante solicitação da parte durante seu transcurso, devidamente justificada, e desde que o motivo apresentado seja aceito pela CONTRATANTE.

12. DAS DISPOSIÇÕES GERAIS

12.1. Será divulgada ata da sessão pública no sistema eletrônico.

12.2. Não havendo expediente ou ocorrendo qualquer fato superveniente que impeça a realização do certame na data marcada, a sessão será automaticamente transferida para o primeiro dia útil subsequente, no mesmo horário anteriormente estabelecido, desde que não haja comunicação em contrário, pelo Agente de Contratação/ Comissão.

12.3. Todas as referências de tempo no Edital, no aviso e durante a sessão pública observarão o horário de Brasília - DF.

12.4. As normas disciplinadoras da licitação serão sempre interpretadas em favor da ampliação da disputa entre os interessados, desde que não comprometam o interesse da Administração, o princípio da isonomia, a finalidade e a segurança da contratação.

12.5. Os licitantes assumem todos os custos de preparação e apresentação de suas propostas e a Administração não será, em nenhum caso, responsável por esses custos, independentemente da condução ou do resultado do processo licitatório.

12.6. Na contagem dos prazos estabelecidos neste Edital e seus Anexos, excluir-se-á o dia do início e incluir-se-á o do vencimento. Só se iniciam e vencem os prazos em dias de expediente na Administração.

12.7. O desatendimento de exigências formais não essenciais não importará o afastamento do licitante, desde que seja possível o aproveitamento do ato, observados os princípios da isonomia e do interesse público.

12.8. Em caso de divergência entre disposições deste Edital e de seus anexos ou demais peças que compõem o processo, prevalecerá as deste Edital.

12.9. O Edital e seus anexos estão disponíveis, na íntegra, no Portal Nacional de Contratações Públicas (PNCP) e endereço eletrônico www.nilopecanha.ba.gov.br.

12.10. Integram este Edital, para todos os fins e efeitos, os seguintes anexos:

12.10.1. ANEXO I – Termo de Referência/Memorial Descritivo;

12.10.2. ANEXO II - Planilha Orçamentária/Cronograma Físico/Financeiro/BDI;

12.10.3. ANEXO III – Composição Unitária/Encargos;



ESTADO DA BAHIA
PREFEITURA MUNICIPAL DE NILO PEÇANHA
Departamento Municipal de Licitação e Contratos

12.10.4. ANEXO IV – Peças Técnicas;

12.10.5. ANEXO V – Modelo de Carta Proposta de Preços/Minuta de Declaração Unificada;

12.10.6. ANEXO VI - Minuta de Termo de Contrato.

Nilo Peçanha - BA, 05 de Fevereiro de 2026.

Washington Andrade da Silva
Secretário Municipal de Infraestrutura e Urbanismo



ESTADO DA BAHIA
PREFEITURA MUNICIPAL DE NILO PEÇANHA
Departamento Municipal de Licitação e Contratos

ANEXO I



SECRETARIA MUNICIPAL DE INFRAESTRUTURA E URBANISMO – SEMIUR
TERMO DE REFERÊNCIA

CONDIÇÕES GERAIS DA CONTRATAÇÃO 1.1. CONTRATAÇÃO DE EMPRESA ESPECIALIZADA PARA EXECUÇÃO DE CONSTRUÇÃO DE PRAÇA NA COMUNIDADE DE SÃO FRANCISCO NO MUNICÍPIO DE NILO PEÇANHA-BA. MINISTÉRIO DO TURISMO – CONVÊNIO Nº 965183/2024 – CONTRATO DE REPASSE Nº 1096775-42/2024.

1.2. Os serviços objeto desta contratação são caracterizados como comuns, conforme justificativa constante deste Termo de Referência.

1.3. EMPREITADA PREÇO UNITÁRIO

1.4. O prazo de vigência da contratação é de 08 (oito) meses contados a partir da emissão da O.S (Ordem de Serviço), conforme projeto, cumprindo o cronograma de execução.

1.5. O contrato oferece maior detalhamento das regras que serão aplicadas em relação à vigência da contratação.

FUNDAMENTAÇÃO E DESCRIÇÃO DA NECESSIDADE DA CONTRATAÇÃO

A comunidade de São Francisco, localizada na zona litorânea do município de Nilo Peçanha/BA, atualmente não dispõe de nenhum espaço público estruturado destinado ao lazer, à convivência social ou à prática de atividades físicas e culturais. A ausência de uma praça ou equipamento semelhante compromete diretamente a qualidade de vida da população local, sobretudo das crianças, jovens e idosos, que carecem de locais adequados e seguros para socialização e recreação. Durante levantamentos realizados pela equipe técnica da prefeitura e por meio de escuta ativa junto à população, foram registradas diversas manifestações da comunidade reivindicando a implantação de uma praça pública. Além de ser um equipamento urbano básico, a praça também é um espaço que fortalece o vínculo social, valoriza o entorno e contribui com o bem-estar coletivo, sobretudo em comunidades interioranas com carência de equipamentos públicos comunitários.



O diagnóstico técnico-social realizado identificou os seguintes fatores que justificam a necessidade da implantação da praça:

2. **Déficit de infraestrutura urbana qualificada:** A comunidade apresenta carência de infraestrutura urbana básica, o que dificulta o acesso a políticas públicas de esporte, cultura e bem-estar. A implantação de uma praça contribuirá para o início de um processo de urbanização mais equilibrado e inclusivo.
3. **Dificuldade de acesso a espaços públicos nas zonas centrais:** Por se tratar de uma comunidade de zona litorânea, os moradores enfrentam dificuldades logísticas e financeiras para acessar os equipamentos públicos localizados na sede municipal. A construção da praça visa descentralizar o acesso aos direitos sociais e ampliar a presença do poder público no território.
4. **Potencial de valorização territorial e incentivo ao comércio local:** A presença de um equipamento público estruturado no núcleo da comunidade tende a valorizar os imóveis do entorno, dinamizar o comércio local, além de incentivar eventos culturais e religiosos com estrutura adequada.
5. **Atendimento a demandas recorrentes da população local:** A implantação da praça pública é uma das demandas prioritárias identificadas em reuniões comunitárias e consultas populares. A ausência deste equipamento tem sido um ponto constante de insatisfação da população e limita o desenvolvimento social e urbano da localidade.
6. **Alinhamento com as diretrizes de desenvolvimento urbano do município:** A gestão municipal de Nilo Peçanha tem como uma de suas diretrizes a promoção de espaços urbanos inclusivos, resilientes e sustentáveis, conforme previsto no Plano Plurianual e no planejamento estratégico da Secretaria de Infraestrutura e Desenvolvimento Urbano.



Diante desse conjunto de fatores técnicos, sociais, econômicos e territoriais, torna-se evidente a necessidade de implantação de uma praça pública na comunidade de São Francisco, como medida estruturante de inclusão social, qualificação do espaço urbano e promoção da cidadania. A intervenção proposta visa oferecer à população local um ambiente seguro, acessível e multifuncional, que atenda às demandas por lazer, convivência e bem-estar coletivo. Além de fortalecer os vínculos comunitários, a construção da praça contribuirá para a valorização do entorno, incentivo ao comércio local, melhoria da ambiência urbana e efetiva presença do poder público em áreas historicamente carentes de investimentos. Trata-se, portanto, de uma ação alinhada às diretrizes de desenvolvimento do município, aos princípios da administração pública e às expectativas legítimas da comunidade.

Necessidade da Contratação

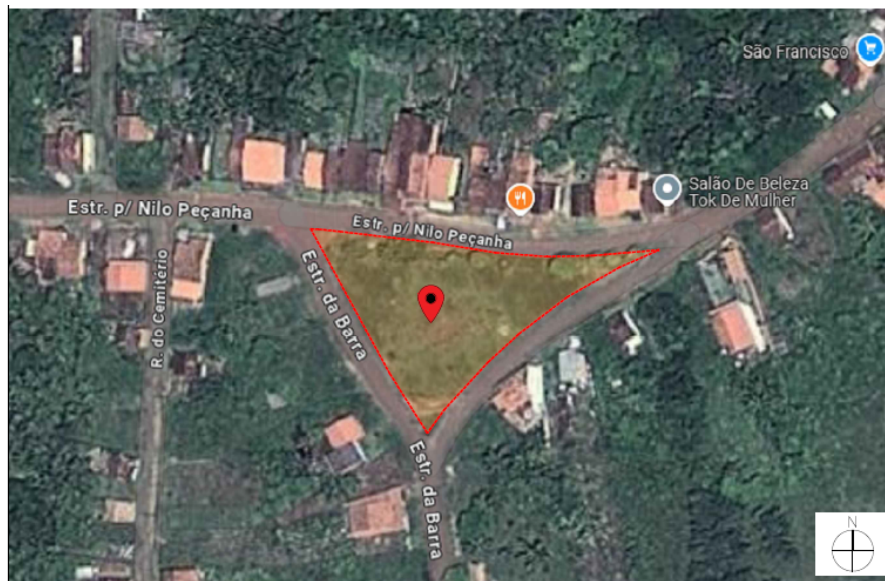

Município de Nilo Peçanha – BA

Localidade: São Francisco

Coordenada: 13°38'03.7"S 38°59'34.7"W



Diante do cenário anteriormente diagnosticado, evidencia-se a necessidade concreta e prioritária de implantação de uma praça pública na comunidade de São Francisco, zona litorânea do município de Nilo Peçanha/BA. A ausência de espaços urbanos destinados ao lazer, à convivência social e à prática de atividades recreativas e culturais representa um obstáculo ao desenvolvimento comunitário, à inclusão social e à promoção da cidadania. A criação de uma praça bem estruturada visa atender a um conjunto de demandas históricas da população local, proporcionando benefícios diretos à qualidade de vida e à valorização do espaço público, conforme diretrizes de planejamento urbano sustentável adotadas pela gestão municipal.

A demanda por tais serviços justifica-se com base nos seguintes aspectos:

1. Promoção do Lazer e da Convivência Comunitária

A ausência de espaços públicos destinados ao lazer e à integração social tem gerado um cenário de isolamento e carência estrutural na comunidade de São Francisco. A implantação da praça contribuirá para a socialização entre moradores, fortalecimento dos vínculos comunitários e criação de um ambiente saudável para todas as faixas etárias.

2. Garantia do Direito à Cidade e à Infraestrutura Urbana de Qualidade

A Constituição Federal assegura o direito à cidade e ao pleno desenvolvimento das funções sociais dos espaços urbanos. A carência de infraestrutura de lazer em comunidades rurais compromete esse princípio. A implantação da praça representa uma medida de equidade urbana, promovendo a inclusão territorial de populações historicamente desassistidas.

3. Valorização Territorial e Estímulo à Atividade Econômica Local

A presença de um equipamento público qualificado tem potencial de valorizar o entorno imediato, atrair pequenos comércios, fomentar o turismo local e dinamizar a economia comunitária. A praça servirá também como espaço para eventos culturais e feiras locais, contribuindo com a geração de renda e ocupação produtiva do espaço urbano.



4. Resposta a Demandas Populares e Incentivo à Participação Social

A construção da praça é fruto de demanda recorrente da população local, manifestada em reuniões comunitárias, abaixo-assinados e escuta ativa promovida pela gestão municipal. Trata-se de uma resposta concreta ao clamor popular por investimentos em equipamentos urbanos que promovam bem-estar, segurança e pertencimento social.

5. Melhoria das Condições Ambientais e Urbanas da Localidade

Além dos benefícios sociais e econômicos, a implantação de áreas verdes e espaços abertos contribui para o equilíbrio ambiental, melhoria da qualidade do ar, aumento da permeabilidade do solo e conforto térmico urbano, elementos essenciais para a sustentabilidade das comunidades litorâneas e rurais.

Dessa forma, o presente estudo visando uma futura implantação de praça, está plenamente fundamentada no interesse público, ao atender de forma direta e efetiva às necessidades da comunidade de São Francisco, promovendo cidadania, inclusão social, valorização do espaço urbano e fortalecimento das políticas públicas locais de desenvolvimento humano e territorial.

DA EXECUÇÃO DO OBJETO

1.6. Os serviços serão realizados nas seguintes localidades: São Francisco comunidade do Município de

Nilo Peçanha/BA.

1.7. Os serviços serão realizados da seguinte forma:

Execução sob demanda:

- I. A CONTRATADA deverá manter os locais, onde forem realizados os serviços sinalizados e isolados do público, com o fim de evitar riscos de acidentes aos usuários locais e ao pessoal da empresa.
- II. Fornecer todos os materiais de consumo, bem como todos aqueles necessários à completa e efetiva execução total da obra proposta.
- III. Usar material normatizado e de boa qualidade para a realização dos serviços.
- IV. Os serviços deverão seguir na íntegra o memorial descritivo e projetos que serão fornecidos pela contratante mediante ordens de serviço.



Estado da Bahia

Prefeitura Municipal de Nilo Peçanha BA



- V. A CONTRATADA deverá manter os seus funcionários equipados com os devidos Equipamentos de Proteção Individual – EPI e Equipamento de Proteção Coletiva – EPC durante todo o período de trabalho, principalmente uniformizados e identificados.
- VI. Recolher Anotação de Responsabilidade Técnica – ART ou Registro de Responsabilidade Técnica - RRT junto ao CREA ou CAU, referente a todos os serviços de engenharia.
- VII. Todo o entulho retirado do local da obra deverá ser removido imediatamente, devendo o local ser mantido rigorosamente limpo.
- VIII. O local onde serão realizados os serviços deverá ser entregue limpo sem material excedente, pronto para o uso público.
- IX. Reparar, substituir prontamente o bem, obra ou serviço, caso durante a execução de algum dos serviços o mesmo venha ser danificado, sem quaisquer ônus para o Município.
- X. Os locais onde serão realizados os serviços deverão ser entregues limpos, sem material excedente, pronto para o uso público.

1.8. Os serviços deverão ser executados, dentro da norma técnica, os serviços contratados deverão obedecer rigorosamente às normas da ABNT (Associação Brasileira de Normas Técnicas), especificações, projetos e instruções da fiscalização da Prefeitura Municipal de Nilo Peçanha - BA. Outras informações técnicas sobre a execução do objeto podem ser obtidas nos memoriais descritivos, projetos, planilhas e afins.

1.9. A contratada deve apresentar qualificações técnicas conforme quantitativos previstos nos projetos para execução de serviços de engenharia;

MODELO DE GESTÃO DO CONTRATO

1.10. O contrato deverá ser executado fielmente pelas partes, de acordo com as cláusulas avençadas e as normas da Lei nº 14.133, de 2021, e cada parte responderá pelas consequências de sua inexecução total ou parcial.



1.11. Em caso de impedimento, ordem de paralisação ou suspensão do contrato, o cronograma de execução será prorrogado automaticamente pelo tempo correspondente, anotadas tais circunstâncias mediante simples apostila.

1.12. As comunicações entre o órgão ou entidade e a contratada devem ser realizadas por escrito sempre que o ato exigir tal formalidade, admitindo-se o uso de mensagem eletrônica para esse fim.

1.13. O órgão ou entidade poderá convocar representante da empresa para adoção de providências que devam ser cumpridas de imediato.

1.14. Após a assinatura do contrato ou instrumento equivalente, o órgão ou entidade poderá convocar o representante da empresa contratada para reunião inicial para apresentação do plano de fiscalização, que conterá informações acerca das obrigações contratuais, dos mecanismos de fiscalização, das estratégias para execução do objeto, do plano complementar de execução da contratada, quando houver, do método de aferição dos resultados e das sanções aplicáveis, dentre outros.

Preposto

1.15. A Contratada designará formalmente o preposto da empresa, antes do início da prestação dos serviços, indicando no instrumento os poderes e deveres em relação à execução do objeto contratado.

1.16. A Contratada deverá manter preposto da empresa no local da execução do objeto durante o período de execução contratual.

1.17. A Contratante poderá recusar, desde que justificadamente, a indicação ou a manutenção do preposto da empresa, hipótese em que a Contratada designará outro para o exercício da atividade.

Rotinas de Fiscalização

1.18. A execução do contrato deverá ser acompanhada e fiscalizada pelo(s) fiscal(is) do contrato, ou pelos respectivos substitutos (Lei nº 14.133, de 2021, art. 117, caput).

Fiscalização

1.19. A execução do contrato deverá ser acompanhada e fiscalizada pelo(s) fiscal(is) do contrato, ou pelos respectivos substitutos.



1.20. O fiscal do contrato acompanhará a execução do contrato, para que sejam cumpridas todas as condições estabelecidas no contrato, de modo a assegurar os melhores resultados para a Administração;

1.20.1. O fiscal do contrato anotará no histórico de gerenciamento do contrato todas as ocorrências relacionadas à execução do contrato, com a descrição do que for necessário para a regularização das faltas ou dos defeitos observados.

(Lei nº 14.133, de 2021, art. 117, §1º;

1.20.2. Identificada qualquer inexatidão ou irregularidade, o fiscal do contrato emitirá notificações para a correção da execução do contrato, determinando prazo para a correção;

1.20.3. O fiscal do contrato informará ao gestor do contrato, em tempo hábil, a situação que demandar decisão ou adoção de medidas que ultrapassem sua competência, para que adote as medidas necessárias e saneadoras, se for o caso.

1.20.4. No caso de ocorrências que possam inviabilizar a execução do contrato nas datas aprazadas, o fiscal do contrato comunicará o fato imediatamente ao gestor do contrato.

1.20.5. O fiscal do contrato comunicará ao gestor do contrato, em tempo hábil, o término do contrato sob sua responsabilidade, com vistas à renovação tempestiva ou à prorrogação contratual.

Gestor do Contrato

1.21. O gestor do contrato coordenará a atualização do processo de acompanhamento e fiscalização do contrato contendo todos os registros formais da execução no histórico de gerenciamento do contrato, a exemplo da ordem de serviço, do registro de ocorrências, das alterações e das prorrogações contratuais, elaborando relatório com vistas à verificação da necessidade de adequações do contrato para fins de atendimento da finalidade da administração.

1.22. O gestor do contrato acompanhará os registros realizados pelos fiscais do contrato, de todas as ocorrências relacionadas à execução do contrato e as medidas adotadas, informando, se for o caso, à autoridade superior àquelas que ultrapassem a sua competência.



1.23. O gestor do contrato acompanhará a manutenção das condições de habilitação da contratada, para fins de empenho de despesa e pagamento, e anotará os problemas que obstem o fluxo normal da liquidação e do pagamento da despesa no relatório de riscos eventuais.

1.24. O gestor do contrato emitirá documento comprobatório da avaliação realizada pelos fiscais técnico, administrativo e setorial quanto ao cumprimento de obrigações assumidas pelo contratado, com menção ao seu desempenho na execução contratual, baseado nos indicadores objetivamente definidos e aferidos, e a eventuais penalidades aplicadas, devendo constar do cadastro de atesto de cumprimento de obrigações.

1.25. O gestor do contrato tomará providências para a formalização de processo administrativo de responsabilização para fins de aplicação de sanções, a ser conduzido pela comissão de que trata o art. 158 da Lei nº 14.133, de 2021, ou pelo agente ou pelo setor com competência para tal, conforme o caso.

1.26. O gestor do contrato deverá elaborar relatório final com informações sobre a consecução dos objetivos que tenham justificado a contratação e eventuais condutas a serem adotadas para o aprimoramento das atividades da Administração.

1.27. O gestor do contrato deverá enviar a documentação pertinente ao setor de contratos para a formalização dos procedimentos de liquidação e pagamento, no valor dimensionado pela fiscalização e gestão nos termos do contrato.

CRITÉRIOS DE MEDIÇÃO E DE PAGAMENTO

Recebimento

1.28. Quando os serviços contratados forem concluídos, caberá à Contratada apresentar comunicação escrita informando o fato à fiscalização da Contratante, a qual competirá, no prazo de até 20 (vinte) dias, a verificação dos serviços executados, para fins de recebimento provisório.

1.29. O recebimento provisório também ficará sujeito, quando cabível, à conclusão de todos os testes de campo e à entrega dos Manuais e Instruções exigíveis.



1.30. A Contratante realizará inspeção minuciosa de todos os serviços executadas, por meio de profissionais técnicos competentes, acompanhados dos profissionais encarregados pela prestação de serviço, com a finalidade de verificar a adequação dos serviços e constatar e relacionar os arremates, retoques e revisões finais que se fizerem necessários.

1.31. Após tal inspeção, será lavrado Termo de Recebimento Provisório, em 02 (duas) vias de igual teor e forma, ambas assinadas pela fiscalização, relatando as eventuais pendências verificadas.

1.32. A Contratada fica obrigada a reparar, corrigir, remover, reconstruir ou substituir, às suas expensas, no todo ou em parte, o objeto em que se verificarem vícios, defeitos ou incorreções resultantes da execução ou materiais empregados, cabendo à fiscalização não atestar a última e/ou única medição de serviços até que sejam sanadas todas as eventuais pendências que possam vir a ser apontadas no Termo de Recebimento Provisório.

1.33. O Termo de Recebimento Definitivo dos serviços contratados será lavrado em até 30 (trinta) dias após a lavratura do Termo de Recebimento Provisório, por servidor ou comissão designada pela autoridade competente, desde que tenham sido devidamente atendidas todas as exigências da fiscalização quanto às pendências observadas e somente após solucionadas todas as reclamações porventura feitas quanto à falta de pagamento a operários ou fornecedores de materiais e prestadores de serviços empregados na execução do contrato.

1.34. Na hipótese de a verificação a que se refere o parágrafo anterior não ser procedida tempestivamente, reputar-se-á como realizada, consumando-se o recebimento definitivo no dia do esgotamento do prazo, desde que o fato seja comunicado à Contratante nos 15 (quinze) dias anteriores à exaustão do prazo.

1.35. O recebimento definitivo do objeto licitado não exime a Contratada, em qualquer época, das garantias concedidas e das responsabilidades assumidas em contrato e por força das disposições legais em vigor (Lei nº 10.406, de 2001).

Liquidação



1.36. Recebida a Nota Fiscal ou documento de cobrança equivalente, correrá o prazo de 30 (trinta) dias úteis para fins de liquidação, na forma desta seção, prorrogáveis por igual período.

1.37. Para fins de liquidação, o setor competente deverá verificar se a nota fiscal ou instrumento de cobrança equivalente apresentado expressa os elementos necessários e essenciais do documento, tais como:

- 1.37.1. o prazo de validade;
- 1.37.2. a data da emissão;
- 1.37.3. os dados do contrato e do órgão contratante;
- 1.37.4. o período respectivo de execução do contrato;
- 1.37.5. o valor a pagar; e
- 1.37.6. eventual destaque do valor de retenções tributárias cabíveis.

1.38. Havendo erro na apresentação da nota fiscal ou instrumento de cobrança equivalente, ou circunstância que impeça a liquidação da despesa, esta ficará sobrestada até que o contratado providencie as medidas saneadoras, reiniciando-se o prazo após a comprovação da regularização da situação, sem ônus ao contratante;

1.39. A nota fiscal ou instrumento de cobrança equivalente deverá ser obrigatoriamente acompanhado da comprovação da regularidade fiscal, constatada por meio de consulta *on-line* ao SICAF ou, na impossibilidade de acesso ao referido Sistema, mediante consulta aos sítios eletrônicos oficiais ou à documentação mencionada no [art. 68 da Lei nº 14.133, de 2021](#).

1.40. A Administração deverá realizar consulta ao SICAF para: a) verificar a manutenção das condições de habilitação exigidas na contratação; b) identificar possível razão que impeça a contratação, no âmbito do órgão ou entidade, proibição de contratar com o Poder Público, bem como ocorrências impeditivas indiretas.

1.41. Constatando-se, junto ao SICAF, a situação de irregularidade do contratado, será providenciada sua notificação, por escrito, para que, no prazo de 5 (cinco) dias úteis, regularize sua situação ou, no mesmo prazo, apresente sua defesa. O prazo poderá ser prorrogado uma vez, por igual período, a critério do contratante.



1.42. Não havendo regularização ou sendo a defesa considerada improcedente, o contratante deverá comunicar aos órgãos responsáveis pela fiscalização da regularidade fiscal quanto à inadimplência do contratado, bem como quanto à existência de pagamento a ser efetuado, para que sejam acionados os meios pertinentes e necessários para garantir o recebimento de seus créditos.

1.43. Persistindo a irregularidade, o contratante deverá adotar as medidas necessárias à rescisão contratual nos autos do processo administrativo correspondente, assegurada ao contratado a ampla defesa.

1.44. Havendo a efetiva execução do objeto, os pagamentos serão realizados normalmente, até que se decida pela rescisão do contrato, caso o contratado não regularize sua situação junto ao SICAF.

Prazo de pagamento

1.45. O pagamento será efetuado no prazo de até 30 (trinta) dias úteis contados da finalização da liquidação da despesa, conforme seção anterior.

Forma de pagamento 1.46. O pagamento será realizado por meio de ordem bancária, para crédito em banco, agência e conta corrente indicados pelo contratado.

1.47. Será considerada data do pagamento o dia em que constar como emitida a ordem bancária para pagamento.

1.48. Quando do pagamento, será efetuada a retenção tributária prevista na legislação aplicável.

1.48.1. Independentemente do percentual de tributo inserido na planilha, quando houver, serão retidos na fonte, quando da realização do pagamento, os percentuais estabelecidos na legislação vigente.

1.49. O contratado regularmente optante pelo Simples Nacional, nos termos da [Lei Complementar nº 123, de 2006](#), não sofrerá a retenção tributária quanto aos impostos e contribuições abrangidos por aquele regime. No entanto, o pagamento ficará condicionado à apresentação de comprovação, por meio de documento oficial, de que faz jus ao tratamento tributário favorecido previsto na referida Lei Complementar.



FORMA E CRITÉRIOS DE SELEÇÃO DO FORNECEDOR E REGIME DE EXECUÇÃO

Forma de seleção e critério de julgamento da proposta

- 1.50. O fornecedor será selecionado por meio da realização de procedimento de CONCORRÊNCIA ELETRÔNICA.
- 1.51. O critério de julgamento será o de menor valor global.
- 1.52. O sistema utilizado será o aberto e fechado.
- 1.53. O Sistema Eletrônico utilizado pelo Município é o LICITANET (www.licitanet.com.br).

Exigências de habilitação

1.54. Como condição prévia ao exame da documentação de habilitação do licitante detentor da proposta classificada em primeiro lugar, o Agente de Contratação verificará o eventual descumprimento das condições de participação, especialmente quanto à existência de sanção que impeça a participação no certame ou a futura contratação, mediante a consulta aos documentos apresentados, e ainda nos seguintes cadastros:

- a) Cadastro Nacional de Empresas Inidôneas e Suspensas – CEIS e o Cadastro Nacional de Empresas Punidas – CNEP (www.portaldatransparencia.gov.br/);
- b) Cadastro Nacional de Condenações Cíveis por Atos de Improbidade Administrativa, mantido pelo Conselho Nacional de Justiça (www.cnj.jus.br/improbidade_adm/consultar_requerido.php);
- c) Lista de Inidôneos, mantida pelo Tribunal de Contas da União – TCU (<https://contas.tcu.gov.br/ords/f?p=1660:3:0>);
- d) A consulta aos cadastros será realizada em nome da empresa licitante e também de seu sócio majoritário, por força do artigo 12 da Lei nº 8.429/1992, que prevê, dentre as sanções impostas ao responsável pela prática de ato de improbidade administrativa, a proibição de contratar com o Poder Público, inclusive por intermédio de pessoa jurídica da qual seja sócio majoritário.

- e) Caso conste na Consulta de Situação do Fornecedor a existência de



Estado da Bahia

Prefeitura Municipal de Nilo Peçanha BA



Ocorrências Impeditivas Indiretas, o gestor diligência para verificar se houve fraude por parte das empresas apontadas no Relatório de Ocorrências Impeditivas Indiretas.

f) A tentativa de burla será verificada por meio dos vínculos societários, linhas de fornecimento similares, dentre outros.

g) O licitante será convocado para manifestação previamente à sua desclassificação.

h) Constatada a existência de sanção, o Agente de Contratação reputará o licitante inabilitado, por falta de condição de participação.

i) Caso atendidas as condições de participação, a habilitação dos licitantes será verificada, em relação à habilitação jurídica, à regularidade fiscal e trabalhista, à qualificação econômica financeira e à habilitação técnica.

j) É dever do licitante atualizar previamente as comprovações constantes à Habilitação e Proposta de Preços, a respectiva documentação atualizada.

k) Havendo a necessidade de envio de documentos de habilitação complementares, necessários à confirmação daqueles exigidos neste Edital e já apresentados, o licitante será convocado a encaminhá-los, em formato digital, via e-mail ou presencialmente, via protocolo, no prazo de **24** horas sob pena de inabilitação.

l) Somente haverá a necessidade de comprovação do preenchimento de requisitos mediante apresentação dos documentos originais não-digitais quando houver dúvida em relação à integridade do documento digital.

m) Não serão aceitos documentos de habilitação com indicação de CNPJ/CPF diferentes, salvo aqueles legalmente permitidos.

n) Se o licitante for a matriz, todos os documentos deverão estar em nome da matriz, e se o licitante for a filial, todos os documentos deverão estar em nome da filial, exceto aqueles documentos que, pela própria natureza, comprovadamente, forem emitidos somente em nome da matriz.

o) Serão aceitos registros de CNPJ de licitante matriz e filial com diferenças de números de documentos pertinentes ao CND e ao CRF/FGTS, quando for



comprovada a centralização do recolhimento dessas contribuições.

p) Os licitantes deverão apresentar, nos termos deste Edital, a documentação relacionada nos itens a seguir, para fins de habilitação:

1.55. HABILITAÇÃO JURÍDICA:

1.55.1. No caso de empresário individual: inscrição no Registro Público de Empresas Mercantis, a cargo da Junta Comercial da respectiva sede;

1.55.2. Em se tratando de microempreendedor individual – MEI: Certificado da Condição de Microempreendedor Individual - CCMEI, cuja aceitação ficará condicionada à verificação da autenticidade no sítio www.portaldoempreendedor.gov.br;

1.55.3. No caso de sociedade empresária ou empresa individual de responsabilidade limitada - EIRELI: ato constitutivo, estatuto ou contrato social em vigor, devidamente registrado na Junta Comercial da respectiva sede, acompanhado de documento comprobatório de seus administradores;

1.55.4. Inscrição no Registro Público de Empresas Mercantis onde opera, com averbação no Registro onde tem sede a matriz, no caso de ser o participante sucursal, filial ou agência;

1.55.5. No caso de sociedade simples: inscrição do ato constitutivo no Registro Civil das Pessoas Jurídicas do local de sua sede, acompanhada de prova da indicação dos seus administradores;

1.55.6. No caso de cooperativa: ata de fundação e estatuto social em vigor, com a ata da assembleia que o aprovou, devidamente arquivado na Junta Comercial ou inscrito no Registro Civil das Pessoas Jurídicas da respectiva sede, bem como o registro de que trata o art. 107 da Lei nº 5.764, de 1971;

1.55.7. No caso de empresa ou sociedade estrangeira em funcionamento no País: decreto de autorização;

1.55.8. Os documentos acima deverão estar acompanhados de todas as alterações ou da última alteração respectivamente consolidada;

1.56. REGULARIDADE FISCAL, SOCIAL E TRABALHISTA:



Estado da Bahia

Prefeitura Municipal de Nilo Peçanha BA



- 1.56.1. Prova de inscrição no Cadastro Nacional de Pessoas Jurídicas (CNPJ);
- 1.56.2. Prova de inscrição no cadastro de contribuintes estadual e/ou municipal, relativo ao domicílio ou sede do licitante, pertinente ao seu ramo de atividade e compatível com o objeto contratual;
- 1.56.3. Prova de regularidade fiscal perante a Fazenda Nacional, mediante apresentação de certidão expedida conjuntamente pela Secretaria da Receita Federal do Brasil (RFB) e pela Procuradoria- Geral da Fazenda Nacional (PGFN), referente a todos os créditos tributários federais e à Dívida Ativa da União (DAU) por elas administrados, inclusive aqueles relativos à Seguridade Social, nos termos da Portaria Conjunta nº 1.751, de 02/10/2014, do Secretário da Receita Federal do Brasil e da Procuradora-Geral da Fazenda Nacional.
- 1.56.4. Prova de regularidade com o Fundo de Garantia do Tempo de Serviço (FGTS);
- 1.56.5. Prova de inexistência de débitos inadimplidos perante a Justiça do Trabalho, mediante a apresentação de Certidão Negativa de Débitos Trabalhistas (CNDT), com data de emissão não superior a 180 (cento e oitenta) dias, quando não constar expressamente no corpo da Certidão o seu prazo de validade, e a do Ministério do Trabalho não superior quarenta e oito horas úteis da data da abertura. (Lei 12.440/2011).
- 1.56.6. Prova de regularidade junto à Fazenda Estadual, através da Certidão Negativa conjunta junto aos Tributos Estaduais, emitida pela Secretaria da Fazenda Estadual onde a empresa for sediada;
- 1.56.7. Prova de regularidade junto à Fazenda Municipal, através da Certidão Negativa junto aos Tributos Municipais, emitida pela Secretaria da Fazenda Municipal onde a empresa for sediada;
- 1.56.8. A Certidão Conjunta relativa aos Tributos Federais e à Dívida Ativa da União, emitidas pela RFB e PGFN, bem como a Certidão referente à Contribuição Previdenciária (INSS), emitida pela RFB, expedidas anteriormente à vigência da Portaria Conjunta RFB/PGFN nº 1.751, de 2/10/2014, alterada Portaria Conjunta RFB/PGFN nº 1.821, de 17/10/2014, poderão ser apresentadas para satisfazer a exigência do item 11.2.3., desde que estejam



dentro do prazo de validade nelas constantes, conforme prevê a Portaria MF nº 358, de 5/9/2014 (publicada no DOU de 9/9/2014). Caso a certidão federal constar positiva com efeito de negativa, a empresa deverá comprovar que está em dia com o pagamento do parcelamento efetivado, sob pena de não aceitação da certidão que não realizar esta comprovação.

1.57. HABILITAÇÃO ECONÔMICO-FINANCEIRA.

1.57.1. Certidão negativa de falência ou concordata expedida pelo distribuidor da sede do licitante, nos últimos 30 (trinta) dias anteriores à data de abertura da licitação;

1.57.2. No caso de certidão positiva de recuperação judicial ou extrajudicial, o licitante deverá apresentar a comprovação de que o respectivo plano de recuperação foi acolhido judicialmente, na forma do art.58, da Lei n.º 11.101, de 09 de fevereiro de 2005, sob pena de inabilitação, devendo, ainda, comprovar todos os demais requisitos de habilitação.

1.57.3. Balanço patrimonial e demonstrações contábeis dos dois últimos exercícios sociais, já exigíveis e apresentados na forma da lei, que comprovem a boa situação financeira da empresa, vedada a sua substituição por balancetes ou balanços provisórios, podendo ser atualizados por índices oficiais quando encerrado há mais de 3 (três) meses da data de apresentação da proposta; O licitante apresentará, conforme o caso, autenticados, publicação do Balanço ou cópias reprográficas das páginas do Livro Diário onde foram transcritos o Balanço e a Demonstração de Resultado com os respectivos Termos de Abertura e Encerramento registrados na Junta Comercial do Estado da sede do Licitante, ou no Cartório do Registro de Títulos e Documentos, todos obrigatoriamente firmados pelo Contador habilitado, com comprovação através da apresentação da Certidão de Regularidade Profissional (CRP), perante o C.R.C (Conselho Regional de Contabilidade) e pelo Dirigente/Sócio, qualificados.

1.57.3.1. No caso de empresa constituída no exercício social vigente, admite-se a apresentação de balanço patrimonial e demonstrações contábeis referentes ao período de existência da sociedade;



1.57.3.2. É admissível o balanço intermediário, se decorrer de lei ou contrato social/estatuto social.

1.57.3.3. A comprovação da situação financeira da empresa será constatada mediante obtenção de índices de Liquidez Geral (LG), Solvência Geral (SG) e Liquidez Corrente (LC), superiores a 1 (um) resultantes da aplicação das fórmulas:

$$LG = \frac{\text{Ativo Circulante} + \text{Realizável a Longo Prazo}}{\text{Passivo Circulante} + \text{Passivo Não Circulante}}$$

$$SG = \frac{\text{Ativo Total}}{\text{Passivo Circulante} + \text{Passivo Não Circulante}}$$

$$LC = \frac{\text{Ativo Circulante}}{\text{Passivo Circulante}}$$

1.57.4. As empresas que apresentarem resultado inferior ou igual a 1 (um) em qualquer dos índices de Liquidez Geral (LG), Solvência Geral (SG) e Liquidez Corrente (LC), deverão comprovar, considerados os riscos para a Administração, e, a critério da autoridade competente, o capital mínimo ou o patrimônio líquido mínimo de 10% (dez por cento) do valor estimado da contratação ou do item pertinente.

1.57.5. As licitantes deverão ainda complementar a comprovação da qualificação econômico-financeira por meio de comprovação de patrimônio líquido de 10% (dez por cento) do valor estimado da contratação, por meio da apresentação do balanço patrimonial e demonstrações contábeis do último exercício social, apresentados na forma da lei, vedada a substituição por balancetes ou balanços provisórios, podendo ser atualizados por índices oficiais quando encerrados há mais de 3 (três) meses da data da apresentação da proposta ou ainda, declaração assinada por profissional de contabilidade responsável, de que, mesmo com os compromissos já assumidos, possui capacidade financeira de acordo com o art. 69, § 4º da Lei 14.133/2021.

1.57.6. Garantia de proposta de 1% (um por cento) do valor estimado para a contratação.



Estado da Bahia

Prefeitura Municipal de Nilo Peçanha BA



1.57.6.1. As empresas deverão apresentar a comprovação do recolhimento da quantia a título de garantia de proposta.

1.57.6.2. A garantia de proposta será devolvida aos licitantes no prazo de 10 (dez) dias úteis, contado da assinatura do contrato ou da data em que for declarada fracassada a licitação.

1.57.6.3. Implicará execução do valor integral da garantia de proposta a recusa em assinar o contrato ou a não apresentação dos documentos para a contratação.

1.57.6.4. A garantia de proposta poderá ser prestada nas modalidades de que trata o § 1º do art. 96 da Lei Federal nº 14.133/21.

1.58. QUALIFICAÇÃO TÉCNICA

1.58.1. Declaração de que o licitante tomou conhecimento de todas as informações e das condições locais para o cumprimento das obrigações objeto da licitação;

1.58.1.1. A declaração acima poderá ser substituída por declaração formal assinada pelo responsável técnico do licitante acerca do conhecimento pleno das condições e peculiaridades da contratação.

1.58.2. Registro ou inscrição da empresa na entidade profissional competente (CREA - Conselho Regional de Engenharia e Agronomia, ou CAU - Conselho de Arquitetura e Urbanismo), em plena validade.

a) Sociedades empresárias estrangeiras atenderão à exigência por meio da apresentação, no momento da assinatura do contrato, da solicitação de registro perante a entidade profissional competente no Brasil.

1.58.3. Apresentação do(s) profissional(is) abaixo indicado(s), devidamente registrado(s) no conselho profissional competente. No caso do Engenheiro Civil o mesmo deve ser detentor de atestado de responsabilidade técnica ou registro de responsabilidade técnica – RRT, por execução de obra ou serviço de características semelhantes ao objeto da licitação.

a) 01 (um) Engenheiro Civil;



1.58.3.1. A natureza da relação do(s) profissional(is) com a licitante deverá ser comprovada, para fins de habilitação, por meio da apresentação, de um dos seguintes documentos:

- a) Carteira de Trabalho;
- b) Certidão do Conselho Profissional;
- c) Contrato Social; ou
- d) Contrato de prestação de serviços.
- e) Termo de Compromisso assinado pelo profissional;

1.58.3.2. O(s) profissional(is) indicado(s) na forma supra deverá(ão) participar da obra ou serviço objeto do contrato, e será admitida a sua substituição por profissionais de experiência equivalente ou superior, desde que aprovada pela Administração.

1.58.3.3. A comprovação do atestado/registro de responsabilidade técnica será feita mediante a exibição da Certidão de Acervo Técnico – CAT, expedida pelo Conselho da região onde a obra ou serviço tenha sido executado.

1.58.4. Comprovação de aptidão para execução de serviço de complexidade tecnológica e operacional equivalente ou superior com o objeto desta contratação, por meio da apresentação de certidões ou atestados, emitidos por pessoas jurídicas de direito público ou privado.

1.58.5. Comprovação da capacitação técnico-profissional, mediante apresentação de Certidão de Acervo Técnico – CAT, expedida pelo CREA ou CAU da região pertinente, nos termos da legislação aplicável, em nome do(s) responsável(is) técnico(s) e/ou membros da equipe técnica que participarão da execução do serviço, que demonstre a Anotação de Responsabilidade Técnica - ART ou o Registro de Responsabilidade Técnica - RRT, relativo à execução dos serviços que compõem as parcelas de maior relevância técnica e valor significativo da contratação

1.58.5.1. Para comprovação da capacidade técnica-profissional anteriormente exigida, nos moldes previstos no art. 67, §§1º e 2º da Lei nº 14.133/2021, será habilitada a empresa que comprovar as parcelas de maior relevância técnica, a seguir definidas:



Estado da Bahia

Prefeitura Municipal de Nilo Peçanha BA



EDITAL (PARCELAS DE RELEVÂNCIA TÉCNICA)				
Descrição	Und	Quantid. Licitada	Quantid. Atestada	Percentual Exigido
EXECUÇÃO DE PAVIMENTO EM PISO INTERTRAVADO, COM BLOCO RETANGULAR COR NATURAL DE 20 X 10 CM, ESPESSURA 6 CM. AF_10/2022	M2	1964,96	982,48	50%
GUARDA-CORPO EM EUCALIPTO, H=1,0M (0,50 M ENTERRADO), COM PEÇAS NA HORIZONTAL E VERTICAL, DIÂMETRO DE 10CM, ENVERNIZADO, DE ACORDO COM PROJETO - M	UN	147,93	73,97	50%
POSTE DECORATIVO COM 02 PÉTALAS, EM TUBO DE ALUMÍNIO PINTANDO NA COR BRANCA, H = 6 M, COM LUMINÁRIA LED 100 W	UN	8	4	50%
PINTURA DE PISO COM TINTA ACRÍLICA, APLICAÇÃO MANUAL, 2 DEMÃOS, INCLUSO FUNDO PREPARADOR. AF_05/2021	M2	642,91	321,46	50%
CABO DE COBRE FLEXÍVEL ISOLADO, 6 MM ² , ANTI-CHAMA 450/750 V, PARA CIRCUITOS TERMINAIS - FORNECIMENTO E INSTALAÇÃO. AF_03/2023	M	1.429,20	714,6	50%

1.58.5.1. Não será admitida, para fins de comprovação de quantitativo mínimo, a apresentação e o somatório de diferentes atestados emitidos para profissionais distintos, referentes a serviços executados de forma concomitante em uma mesma obra

1.58.5.2. Os atestados de capacidade técnica operacionais poderão ser apresentados em nome da matriz ou da filial da empresa licitante.

1.58.5.3. O licitante disponibilizará todas as informações necessárias à comprovação da legitimidade dos atestados, apresentando, quando solicitado pela Administração, cópia do contrato que deu suporte à contratação, endereço atual da contratante e local em que foi executado o objeto contratado, dentre outros documentos.

1.58.6. Indicação do pessoal técnico, das instalações e do aparelhamento adequados e disponíveis para a realização do objeto da licitação, bem como da qualificação de cada membro da equipe técnica que se responsabilizará pelos trabalhos.



1.58.6.1. A Relação da equipe técnica discriminada na indicação do pessoal técnico relacionado deverá ser apresentada acompanhada das respectivas anuências dos profissionais indicados, para efeitos de comprovação de capacidade operativa, em favor do cumprimento dos prazos estipulados para execução do objeto a ser contratado.

ESTIMATIVAS DO VALOR DA CONTRATAÇÃO

O valor total estimado da contratação é de R\$ 717.087,15 (setecentos e dezessete mil, oitenta e sete reais e quinze centavos), conforme peças em anexo.

Item	Fonte	Código	Descrição	Unidade	Quantidade	Custo Unitário (sem BDI) (R\$)	Preço Unitário (com BDI) (R\$)	Preço Total (R\$)
Construção de Praça no município de Nilo Peçanha/BA.								717.087,15
1.			Construção de Praça no município de Nilo Peçanha/BA.			-		717.087,15
1.1.			SERVIÇOS PRELIMINARES				-	1.434,36
1.1.0.1.	SINAPI	103689	FORNECIMENTO E INSTALAÇÃO DE PLACA DE OBRA COM CHAPA GALVANIZADA E ESTRUTURA DE MADEIRA. AF_03/2022_PS	M2	2,88	416,42	498,04	1.434,36
1.2.			SERVIÇOS PROVISÓRIOS				-	36.005,59
1.2.0.1.	SINAPI	98459	TAPUME COM TELHA METÁLICA. AF_03/2024	M2	250,79	92,69	110,86	27.802,58
1.2.0.2.	ORSE	5158	Sinalização Diurna com Tela tapume em pvc - 10 usos	M	250,79	4,70	5,62	1.409,44
1.2.0.3.	ORSE	4175	Locação de praças com piquetes de madeira	M2	2.717,25	0,59	0,71	1.929,25
1.2.0.4.	ORSE	5088	Barracão para Obras de Médio Porte Reaproveitamento 2 vezes	M2	16,00	254,20	304,02	4.864,32
1.3.			DEMOLIÇÕES E RETIRADAS				-	7.230,00
1.3.0.1.	SINAPI	104790	DEMOLIÇÃO DE PISO DE CONCRETO SIMPLES, DE FORMA MECANIZADA COM MARTELETE, SEM REAPROVEITAMENTO. AF_09/2023	M3	14,78	134,49	160,85	2.377,36
1.3.0.2.	ORSE	21	Demolição de meio-fio granítico ou pre-moldado	M	250,79	10,39	12,43	3.117,32
1.3.0.3.	SINAPI	97625	DEMOLIÇÃO DE ALVENARIA PARA QUALQUER TIPO DE BLOCO, DE FORMA MECANIZADA, SEM REAPROVEITAMENTO. AF_09/2023	M3	8,87	60,32	72,14	639,88



Estado da Bahia

Prefeitura Municipal de Nilo Peçanha BA



1.3.0.4.	SINAPI	100983	CARGA, MANOBRA E DESCARGA DE ENTULHO EM CAMINHÃO BASCULANTE 14 M³ - CARGA COM ESCAVADEIRA HIDRÁULICA (CAÇAMBA DE 0,80 M³ / 111 HP) E DESCARGA LIVRE (UNIDADE: M3). AF_07/2020	M3	43,68	9,22	11,03	481,79
1.3.0.5.	SINAPI	93592	TRANSPORTE COM CAMINHÃO BASCULANTE DE 14 M³, EM VIA URBANA EM REVESTIMENTO PRIMÁRIO (UNIDADE: M3XKM). AF_07/2020	M3XKM	218,38	2,35	2,81	613,65
1.4.			TERRAPLANAGEM				-	16.744,29
1.4.0.1.	SINAPI	98525	LIMPEZA MECANIZADA DE CAMADA VEGETAL, VEGETAÇÃO E PEQUENAS ÁRVORES (DIÂMETRO DE TRONCO MENOR QUE 0,20 M), COM TRATOR DE ESTEIRAS. AF_03/2024	M2	2.717,25	0,71	0,85	2.309,66
1.4.0.2.	SINAPI	90091	ESCAVAÇÃO MECANIZADA DE VALA COM PROF. ATÉ 1,5 M (MÉDIA MONTANTE E JUSANTE/UMA COMPOSIÇÃO POR TRECHO), ESCAVADEIRA (0,8 M3), LARG. DE 1,5 M A 2,5 M, EM SOLO DE 1A CATEGORIA, LOCAIS COM BAIXO NÍVEL DE INTERFERÊNCIA. AF_09/2024	M3	120,97	6,55	7,83	947,20
1.4.0.3.	SINAPI	100975	CARGA, MANOBRA E DESCARGA DE SOLOS E MATERIAIS GRANULARES EM CAMINHÃO BASCULANTE 14 M³ - CARGA COM PÁ CARREGADEIRA (CAÇAMBA DE 1,7 A 2,8 M³ / 128 HP) E DESCARGA LIVRE (UNIDADE: M3). AF_07/2020	M3	151,21	8,89	10,63	1.607,36
1.4.0.4.	SINAPI	100574	ESPALHAMENTO DE MATERIAL COM TRATOR DE ESTEIRAS. AF_09/2024	M3	230,74	1,53	1,83	422,25
1.4.0.5.	SINAPI	94316	ATERRO MECANIZADO DE VALA COM RETROESCAVADEIRA (CAPACIDADE DA CAÇAMBA DA RETRO: 0,26 M³ / POTÊNCIA: 88 HP), LARGURA ATÉ 1,5 M, PROFUNDIDADE ATÉ 1,5 M, COM SOLO ARGILLO-ARENOSO. AF_08/2023	M3	109,77	75,53	90,33	9.915,52
1.4.0.6.	SINAPI	93592	TRANSPORTE COM CAMINHÃO BASCULANTE DE 14 M³, EM VIA URBANA EM REVESTIMENTO PRIMÁRIO (UNIDADE: M3XKM). AF_07/2020	M3XKM	548,86	2,35	2,81	1.542,30
1.5.			INFRAESTRUTURA DA PRAÇA				-	373.534,95
1.5.1.			MOVIMENTAÇÃO DE TERRA				-	3.143,07
1.5.1.1.	SINAPI	93358	ESCAVAÇÃO MANUAL DE VALA. AF_09/2024	M3	18,94	96,40	115,29	2.183,59
1.5.1.2.	SINAPI	104737	REATERRO MANUAL DE VALAS, COM PLACA VIBRATÓRIA. AF_08/2023	M3	8,21	24,21	28,96	237,76
1.5.1.3.	SINAPI	94319	ATERRO MANUAL DE VALAS COM SOLO ARGILLO-ARENOSO. AF_08/2023	M3	7,15	84,40	100,94	721,72
1.5.2.			CONTENÇÃO				-	56.102,25
1.5.2.1.	SINAPI	95240	LASTRO DE CONCRETO MAGRO, APLICADO EM PISOS, LAJES SOBRE SOLO OU RADIER, ESPESSURA DE 3 CM. AF_01/2024	M2	7,56	22,62	27,05	204,50
1.5.2.2.	SINAPI	94971	CONCRETO FCK = 25MPA, TRAÇO 1:2,3:2,7 (EM MASSA SECA DE CIMENTO/ AREIA MÉDIA/ BRITA 1) - PREPARO MECÂNICO COM BETONEIRA 600 L. AF_05/2021	M3	11,73	582,01	696,08	8.165,02
1.5.2.3.	SINAPI	103670	LANÇAMENTO COM USO DE BALDES, ADENSAMENTO E ACABAMENTO DE CONCRETO EM ESTRUTURAS. AF_02/2022	M3	11,73	345,69	413,45	4.849,77
1.5.2.4.	SINAPI	96535	FABRICAÇÃO, MONTAGEM E DESMONTAGEM DE FÔRMA PARA SAPATA, EM MADEIRA SERRADA, E=25 MM, 4 UTILIZAÇÕES. AF_01/2024	M2	15,12	154,02	184,21	2.785,26



Estado da Bahia

Prefeitura Municipal de Nilo Peçanha BA



1.5.2.5.	SINAPI	96536	FABRICAÇÃO, MONTAGEM E DESMONTAGEM DE FÔRMA PARA VIGA BALDRAME, EM MADEIRA SERRADA, E=25 MM, 4 UTILIZAÇÕES. AF_01/2024	M2	51,09	77,92	93,19	4.761,08
1.5.2.6.	SINAPI	92443	MONTAGEM E DESMONTAGEM DE FÔRMA DE PILARES RETANGULARES E ESTRUTURAS SIMILARES, PÉ-DIREITO SIMPLES, EM CHAPA DE MADEIRA COMPENSADA PLASTIFICADA, 18 UTILIZAÇÕES. AF_09/2020	M2	23,94	52,43	62,71	1.501,28
1.5.2.7.	SINAPI	92479	MONTAGEM E DESMONTAGEM DE FÔRMA DE VIGA, ESCORAMENTO COM GARFO DE MADEIRA, PÉ-DIREITO SIMPLES, EM CHAPA DE MADEIRA PLASTIFICADA, 18 UTILIZAÇÕES. AF_09/2020	M2	51,09	73,48	87,88	4.489,79
1.5.2.8.	SINAPI	92762	ARMAÇÃO DE PILAR OU VIGA DE ESTRUTURA CONVENCIONAL DE CONCRETO ARMADO UTILIZANDO AÇO CA-50 DE 10,0 MM - MONTAGEM. AF_06/2022	KG	938,16	10,15	12,14	11.389,26
1.5.2.9.	SINAPI	92759	ARMAÇÃO DE PILAR OU VIGA DE ESTRUTURA CONVENCIONAL DE CONCRETO ARMADO UTILIZANDO AÇO CA-60 DE 5,0 MM - MONTAGEM. AF_06/2022	KG	140,72	13,99	16,73	2.354,25
1.5.2.10.	SINAPI	89455	ALVENARIA DE BLOCOS DE CONCRETO ESTRUTURAL 14X19X39 CM (ESPESSURA 14 CM), FBK = 14 MPA, UTILIZANDO PALHETA. AF_10/2022	M2	85,15	98,08	117,30	9.988,10
1.5.2.11.	SINAPI	87878	CHAPISCO APLICADO EM ALVENARIAS E ESTRUTURAS DE CONCRETO INTERNAS, COM COLHER DE PEDREIRO. ARGAMASSA TRAÇO 1:3 COM PREPARO MANUAL. AF_10/2022	M2	85,15	5,69	6,81	579,87
1.5.2.12.	SINAPI	87792	EMBOÇO OU MASSA ÚNICA EM ARGAMASSA TRAÇO 1:2:8, PREPARO MECÂNICO COM BETONEIRA 400 L, APLICADA MANUALMENTE EM PANOS CEGOS DE FACHADA (SEM PRESENÇA DE VÃOS), ESPESSURA DE 25 MM. AF_08/2022	M2	85,15	49,43	59,12	5.034,07
1.5.3.			ESCADA E RAMPA				-	37.678,36
1.5.3.1.	SINAPI	96536	FABRICAÇÃO, MONTAGEM E DESMONTAGEM DE FÔRMA PARA VIGA BALDRAME, EM MADEIRA SERRADA, E=25 MM, 4 UTILIZAÇÕES. AF_01/2024	M2	26,40	77,92	93,19	2.460,22
1.5.3.2.	SINAPI	92762	ARMAÇÃO DE PILAR OU VIGA DE ESTRUTURA CONVENCIONAL DE CONCRETO ARMADO UTILIZANDO AÇO CA-50 DE 10,0 MM - MONTAGEM. AF_06/2022	KG	306,62	10,15	12,14	3.722,37
1.5.3.3.	SINAPI	92759	ARMAÇÃO DE PILAR OU VIGA DE ESTRUTURA CONVENCIONAL DE CONCRETO ARMADO UTILIZANDO AÇO CA-60 DE 5,0 MM - MONTAGEM. AF_06/2022	KG	45,99	13,99	16,73	769,41
1.5.3.4.	SINAPI	94971	CONCRETO FCK = 25MPA, TRAÇO 1:2,3:2,7 (EM MASSA SECA DE CIMENTO/ AREIA MÉDIA/ BRITA 1) - PREPARO MECÂNICO COM BETONEIRA 600 L. AF_05/2021	M3	5,11	582,01	696,08	3.556,97
1.5.3.5.	SINAPI	103670	LANÇAMENTO COM USO DE BALDES, ADENSAMENTO E ACABAMENTO DE CONCRETO EM ESTRUTURAS. AF_02/2022	M3	5,11	345,69	413,45	2.112,73
1.5.3.6.	SINAPI	89455	ALVENARIA DE BLOCOS DE CONCRETO ESTRUTURAL 14X19X39 CM (ESPESSURA 14 CM), FBK = 14 MPA, UTILIZANDO PALHETA. AF_10/2022	M2	79,48	98,08	117,30	9.323,00



Estado da Bahia

Prefeitura Municipal de Nilo Peçanha BA



1.5.3.7.	ORSE	7393	Laje pré-fabricada treliçada para piso ou cobertura, intereixo 38cm, h=12cm, el. enchimento em EPS h=8cm, inclusive escoramento em madeira e capeamento 4cm.	M2	56,09	161,57	193,24	10.838,83
1.5.3.8.	SINAPI	87878	CHAPISCO APLICADO EM ALVENARIAS E ESTRUTURAS DE CONCRETO INTERNAS, COM COLHER DE PEDREIRO. ARGAMASSA TRAÇO 1:3 COM PREPARO MANUAL. AF_10/2022	M2	47,78	5,69	6,81	325,38
1.5.3.9.	SINAPI	87792	EMBOÇO OU MASSA ÚNICA EM ARGAMASSA TRAÇO 1:2:8, PREPARO MECÂNICO COM BETONEIRA 400 L, APLICADA MANUALMENTE EM PANOS CEGOS DE FACHADA (SEM PRESENÇA DE VÃOS), ESPESSURA DE 25 MM. AF_08/2022	M2	47,78	49,43	59,12	2.824,75
1.5.3.10.	SINAPI	94990	EXECUÇÃO DE PASSEIO (CALÇADA) OU PISO DE CONCRETO COM CONCRETO MOLDADO IN LOCO, FEITO EM OBRA, ACABAMENTO CONVENCIONAL, NÃO ARMADO. AF_08/2022	M3	1,60	911,74	1.090,44	1.744,70
1.5.4.			PASSEIO E PISO				-	254.107,91
1.5.4.1.	SINAPI	94275	ASSENTAMENTO DE GUIA (MEIO-FIO) EM TRECHO RETO, CONFECCIONADA EM CONCRETO PRÉ-FABRICADO, DIMENSÕES 100X15X13X20 CM (COMPRIMENTO X BASE INFERIOR X BASE SUPERIOR X ALTURA). AF_01/2024	M	250,79	37,52	44,87	11.252,95
1.5.4.2.	SINAPI	94279	ASSENTAMENTO DE GUIA (MEIO-FIO) EM TRECHO RETO, CONFECCIONADA EM CONCRETO PRÉ-FABRICADO, DIMENSÕES 39X6,5X6,5X19 CM (COMPRIMENTO X BASE INFERIOR X BASE SUPERIOR X ALTURA), PARA DELIMITAÇÃO DE JARDINS, PRAÇAS OU PASSEIOS. AF_01/2024	M	314,44	39,12	46,79	14.712,65
1.5.4.3.	SINAPI	92397	EXECUÇÃO DE PAVIMENTO EM PISO INTERTRAVADO, COM BLOCO RETANGULAR COR NATURAL DE 20 X 10 CM, ESPESSURA 6 CM. AF_10/2022	M2	1.964,96	78,04	93,34	183.409,37
1.5.4.4.	SINAPI	102491	PINTURA DE PISO COM TINTA ACRÍLICA, APLICAÇÃO MANUAL, 2 DEMÃOS, INCLUSO FUNDO PREPARADOR. AF_05/2021	M2	642,91	23,56	28,18	18.117,20
1.5.4.5.	SINAPI	94990	EXECUÇÃO DE PASSEIO (CALÇADA) OU PISO DE CONCRETO COM CONCRETO MOLDADO IN LOCO, FEITO EM OBRA, ACABAMENTO CONVENCIONAL, NÃO ARMADO. AF_08/2022	M3	11,32	911,74	1.090,44	12.343,78
1.5.4.6.	SINAPI	105002	RAMPA DE ACESSIBILIDADE EM CONCRETO MOLDADO IN LOCO, EM CALÇADA NOVA COM LARGURA MAIOR OU IGUAL À 3,00 M, FCK 25MPA, COM PISO PODOTÁTIL. AF_03/2024	UN	6,00	807,86	966,20	5.797,20
1.5.4.7.	SINAPI	104658	PISO PODOTÁTIL DE ALERTA OU DIRECIONAL, DE CONCRETO, ASSENTADO SOBRE ARGAMASSA. AF_03/2024	M2	44,19	160,35	191,78	8.474,76
1.5.5.			PISO DO PARQUINHO				-	11.566,00
1.5.5.1.	SINAPI	97113	APLICAÇÃO DE LONA PLÁSTICA PARA EXECUÇÃO DE PAVIMENTOS DE CONCRETO. AF_04/2022	M2	88,08	2,35	2,81	247,50
1.5.5.2.	SINAPI	94990	EXECUÇÃO DE PASSEIO (CALÇADA) OU PISO DE CONCRETO COM CONCRETO MOLDADO IN LOCO, FEITO EM OBRA, ACABAMENTO CONVENCIONAL, NÃO ARMADO. AF_08/2022	M3	4,40	911,74	1.090,44	4.797,94



Estado da Bahia

Prefeitura Municipal de Nilo Peçanha BA



1.5.5.3.	ORSE	10042	Fornecimento e instalação de grama sintética 42mm, alta durabilidade, cor verde, proteção raios UV e luz solar, incluso cola, type, areia tratada, borracha e mão de obra especializada	M2	88,08	61,90	74,03	6.520,56
1.5.6.			PAISAGISMO				-	10.937,36
1.5.6.1.	ORSE	2394	Fornecimento e espalhamento de terra vegetal preparada	M3	19,08	228,12	272,83	5.205,60
1.5.6.2.	SINAPI	103946	PLANTIO DE GRAMA ESMERALDA OU SÃO CARLOS OU CURITIBANA, EM PLACAS. AF_07/2024	M2	190,83	18,02	21,55	4.112,39
1.5.6.3.	ORSE	9868	Planta - Ixora rei vermelha (ixora coccinea red), fornecimento e plantio	UN	12,00	27,79	33,24	398,88
1.5.6.4.	ORSE	2397	Fornecimento e plantio de arbustos ornamentais	UN	3,00	38,50	46,05	138,15
1.5.6.5.	ORSE	13676	Planta - Palmeira rabo de raposa (Wodyetia bifurcata), fornecimento e plantio	UN	6,00	150,83	180,39	1.082,34
1.6.			MOBILIÁRIOS				-	175.763,12
1.6.1.			GERAL				-	111.991,85
1.6.1.1.	ORSE	2411	Banco com encosto, compr=1,50m, largura=30cm, pé de ferro fundido e com 10 réguas de madeira, inclusive pintura	UN	12,00	1.100,00	1.248,06	14.976,72
1.6.1.2.	ORSE	9367	Conjunto com 03 lixeiras em fibra de vidro, com capacidade 20l cada, com tampa vai e vem	UN	2,00	399,63	453,42	906,84
1.6.1.3.	ORSE	12114	Mesa c/ tampo Ø=1,00m em concreto armado polido sobre tubo de concreto armado Ø=0,40m, e 4 bancos em concreto armado Ø=0,40m, com pintura acrílica cor cinza grafite da Coral ou similar.	UN	2,00	769,63	873,22	1.746,44
1.6.1.4.	Próprio	CPSF 01	GUARDA-CORPO EM EUCALIPTO, H=1,0M (0,50 M ENTERRADO), COM PEÇAS NA HORIZONTAL E VERTICAL, DIÂMETRO DE 10CM, ENVERNIZADO, DE ACORDO COM PROJETO - M	UN	147,93	222,28	265,85	39.327,19
1.6.1.5.	ORSE	8759	Corrimão em aço inox Ø=1 1/2", duplo, h=90cm	M	32,00	308,49	368,95	11.806,40
1.6.1.6.	Próprio	CPSF 04	LETREIRO EM ACM - EU AMO SÃO FRANCISCO	UN	1,00	34.300,00	38.916,78	38.916,78
1.6.1.7.	Próprio	CPSF 05	TOTEM EM ACMMM, COM REVESTIMENTO COR CIMENTO QUEIMADO - PRAÇA SÃO FRANCISCO	UN	1,00	3.800,00	4.311,48	4.311,48
1.6.2.			MOBILIÁRIOS DO PARQUINHO				-	14.078,08
1.6.2.1.	ORSE	2406	Balanço 3 lugares em aço industrial ou madeira, Sergipark ou similar	UN	1,00	2.830,00	3.210,92	3.210,92
1.6.2.2.	ORSE	2440	Gangorra com 3 pranchas em aço industrial ou madeira (Sergipark ou similar)	UN	1,00	3.990,00	4.527,05	4.527,05
1.6.2.3.	ORSE	9160	Brinquedo - Gira-gira (carrossel Ø=1,70m), em tubo de ferro galvanizado de 1 1/2" e assento em chapa galvanizada e=1/4", sergipark ou similar	UN	1,00	3.897,97	4.422,64	4.422,64
1.6.2.4.	ORSE	2418	Escorregadeira em aço carbono c/2,00m de pista (Sergipark ou similar)	UN	1,00	1.690,00	1.917,47	1.917,47
1.6.3.			MOBILIÁRIOS DA ACADEMIA				-	21.319,31
1.6.3.1.	ORSE	9144	Equipamento de ginástica - cavalgada simples - galvanizado - Rev 01	UN	1,00	2.660,35	3.018,43	3.018,43
1.6.3.2.	ORSE	9145	Equipamento de ginástica - elíptico - galvanizado - Rev 01	UN	1,00	2.869,03	3.255,20	3.255,20
1.6.3.3.	ORSE	12447	Equipamento de ginástica - surf duplo - galvanizado - Rev 01	UN	1,00	2.746,35	3.116,01	3.116,01



Estado da Bahia

Prefeitura Municipal de Nilo Peçanha BA



Por nossa Terra,
por nossa gente!
NILO PEÇANHA
PREFEITURA MUNICIPAL

1.6.3.4.	ORSE	11090	Equipamento de ginástica - abdominal duplo - galvanizado - Rev 01	UN	1,00	3.435,35	3.897,75	3.897,75
1.6.3.5.	ORSE	9148	Equipamento de ginástica - simulador de caminhada duplo - galvanizado - Rev 01	UN	1,00	4.246,03	4.817,55	4.817,55
1.6.3.6.	ORSE	13195	Equipamento de ginástica - simulador de Remo Individual - galvanizado	UN	1,00	2.833,04	3.214,37	3.214,37
1.6.4.			CERCA DO PARQUE INFANTIL				-	28.373,88
1.6.4.1.	Próprio	CPSF 06	CERCA DE EUCALIPTO TRATADO, COM PEÇAS DE DIÂMETRO = 0,10 A 0,13 M, ALTURA 1,00 M, ENVERNIZADO, DE ACORDO COM PROJETO	UN	37,31	628,37	751,53	28.039,58
1.6.4.2.	SINAPI	100709	DOBRADIÇA EM AÇO/FERRO, 3" X 21/2", E=1,9 A 2MM, SEN ANEL, CROMADO OU ZINCADO, TAMPA BOLA, COM PARAFUSOS. AF_12/2019	UN	4,00	60,24	72,05	288,20
1.6.4.3.	ORSE	13521	Fornecimento e instalação de ferrolho com fecho chato, em aço galvanizado / zincado, de sobrepor, com comprimento de 6"	UN	2,00	19,27	23,05	46,10
1.7.			CORETO				-	32.414,45
1.7.1.			INFRAESTRUTURA				-	10.822,09
1.7.1.1.	SINAPI	93358	ESCAVAÇÃO MANUAL DE VALA. AF_09/2024	M3	13,43	96,40	115,29	1.548,34
1.7.1.2.	SINAPI	96617	LASTRO DE CONCRETO MAGRO, APLICADO EM BLOCOS DE COROAMENTO OU SAPATAS, ESPESSURA DE 3 CM. AF_01/2024	M2	5,12	23,55	28,17	144,23
1.7.1.3.	SINAPI	96535	FABRICAÇÃO, MONTAGEM E DESMONTAGEM DE FÔRMA PARA SAPATA, EM MADEIRA SERRADA, E=25 MM, 4 UTILIZAÇÕES. AF_01/2024	M2	7,68	154,02	184,21	1.414,73
1.7.1.4.	SINAPI	96536	FABRICAÇÃO, MONTAGEM E DESMONTAGEM DE FÔRMA PARA VIGA BALDRAME, EM MADEIRA SERRADA, E=25 MM, 4 UTILIZAÇÕES. AF_01/2024	M2	2,45	77,92	93,19	228,32
1.7.1.5.	SINAPI	92443	MONTAGEM E DESMONTAGEM DE FÔRMA DE PILARES RETANGULARES E ESTRUTURAS SIMILARES, PÉ-DIREITO SIMPLES, EM CHAPA DE MADEIRA COMPENSADA PLASTIFICADA, 18 UTILIZAÇÕES. AF_09/2020	M2	10,37	52,43	62,71	650,30
1.7.1.6.	SINAPI	104919	ARMAÇÃO DE SAPATA ISOLADA, VIGA BALDRAME E SAPATA CORRIDA UTILIZANDO AÇO CA-50 DE 10 MM - MONTAGEM. AF_01/2024	KG	206,51	12,12	14,50	2.994,40
1.7.1.7.	SINAPI	104916	ARMAÇÃO DE SAPATA ISOLADA, VIGA BALDRAME E SAPATA CORRIDA UTILIZANDO AÇO CA-60 DE 5 MM - MONTAGEM. AF_01/2024	KG	30,98	17,05	20,39	631,68
1.7.1.8.	SINAPI	94965	CONCRETO FCK = 25MPA, TRAÇO 1:2,3:2,7 (EM MASSA SECA DE CIMENTO/ AREIA MÉDIA/ BRITA 1) - PREPARO MECÂNICO COM BETONEIRA 400 L. AF_05/2021	M3	2,58	592,79	708,98	1.829,17
1.7.1.9.	SINAPI	103670	LANÇAMENTO COM USO DE BALDES, ADENSAMENTO E ACABAMENTO DE CONCRETO EM ESTRUTURAS. AF_02/2022	M3	2,58	345,69	413,45	1.066,70
1.7.1.10.	SINAPI	104737	REATERRO MANUAL DE VALAS, COM PLACA VIBRATÓRIA. AF_08/2023	M3	10,85	24,21	28,96	314,22
1.7.2.			SUPERESTRUTURA E VEDAÇÕES				-	11.120,78
1.7.2.1.	ORSE	11116	Fornecimento e assentamento de peças de eucalipto tratado, d=25 a 30cm	M	28,00	265,78	317,87	8.900,36
1.7.2.2.	SINAPI	102073	ESCADA EM CONCRETO ARMADO MOLDADO IN LOCO, FCK 25 MPA, COM 1 LANCE E LAJE PLANA, FÔRMA EM CHAPA DE MADEIRA COMPENSADA RESINADA. AF_11/2020	M3	0,14	3.964,73	4.741,82	663,85



Estado da Bahia
Prefeitura Municipal de Nilo Peçanha BA



1.7.2.3.	SINAPI	89455	ALVENARIA DE BLOCOS DE CONCRETO ESTRUTURAL 14X19X39 CM (ESPESSURA 14 CM), FBK = 14 MPA, UTILIZANDO PALHETA. AF_10/2022	M2	13,27	98,08	117,30	1.556,57
1.7.3.			COBERTURA				-	4.415,07
1.7.3.1.	SINAPI	92539	TRAMA DE MADEIRA COMPOSTA POR RIPAS, CAIBROS E TERÇAS PARA TELHADOS DE ATÉ 2 ÁGUAS PARA TELHA DE ENCAIXE DE CERÂMICA OU DE CONCRETO, INCLUSO TRANSPORTE VERTICAL. AF_07/2019	M2	23,39	81,65	97,65	2.284,03
1.7.3.2.	SINAPI	94198	TELHAMENTO COM TELHA CERÂMICA DE ENCAIXE, TIPO PORTUGUESA, COM MAIS DE 2 ÁGUAS, INCLUSO TRANSPORTE VERTICAL. AF_07/2019	M2	23,39	39,25	46,94	1.097,93
1.7.3.3.	SINAPI	94219	CUMEEIRA E ESPIGÃO PARA TELHA CERÂMICA EMBOÇADA COM ARGAMASSA TRAÇO 1:2:9 (CIMENTO, CAL E AREIA), PARA TELHADOS COM MAIS DE 2 ÁGUAS, INCLUSO TRANSPORTE VERTICAL. AF_07/2019	M	23,04	37,49	44,84	1.033,11
1.7.4.			REVESTIMENTO				-	1.192,67
1.7.4.1.	SINAPI	87878	CHAPISCO APLICADO EM ALVENARIAS E ESTRUTURAS DE CONCRETO INTERNAS, COM COLHER DE PEDREIRO. ARGAMASSA TRAÇO 1:3 COM PREPARO MANUAL. AF_10/2022	M2	18,09	5,69	6,81	123,19
1.7.4.2.	SINAPI	87792	EMBOÇO OU MASSA ÚNICA EM ARGAMASSA TRAÇO 1:2:8, PREPARO MECÂNICO COM BETONEIRA 400 L, APLICADA MANUALMENTE EM PANOS CEGOS DE FACHADA (SEM PRESENÇA DE VÃOS), ESPESSURA DE 25 MM. AF_08/2022	M2	18,09	49,43	59,12	1.069,48
1.7.5.			PINTURA				-	1.374,28
1.7.5.1.	SINAPI	88415	APLICAÇÃO MANUAL DE FUNDO SELADOR ACRÍLICO EM PAREDES EXTERNAS DE CASAS. AF_03/2024	M2	18,09	5,44	6,51	117,77
1.7.5.2.	SINAPI	96130	APLICAÇÃO MANUAL DE MASSA ACRÍLICA EM PAREDES EXTERNAS DE CASAS, UMA DEMÃO. AF_03/2024	M2	18,09	20,87	24,96	451,53
1.7.5.3.	SINAPI	88489	PINTURA LÁTEX ACRÍLICA PREMIUM, APLICAÇÃO MANUAL EM PAREDES, DUAS DEMÃOS. AF_04/2023	M2	18,09	14,41	17,23	311,69
1.7.5.4.	SINAPI	102213	PINTURA VERNIZ (INCOLOR) ALQUÍDICO EM MADEIRA, USO INTERNO E EXTERNO, 2 DEMÃOS. AF_01/2021	M2	17,58	23,46	28,06	493,29
1.7.6.			INSTALAÇÕES ELÉTRICAS				-	692,88
1.7.6.1.	SINAPI	91871	ELETRODUTO RÍGIDO ROSCÁVEL, PVC, DN 25 MM (3/4"), PARA CIRCUITOS TERMINAIS, INSTALADO EM PAREDE - FORNECIMENTO E INSTALAÇÃO. AF_03/2023	M	12,00	14,92	17,84	214,08
1.7.6.2.	ORSE	4179	Cabo de cobre PP Cordplast 3 x 2,5 mm2, 450/750v - fornecimento	M	30,00	8,30	9,93	297,90
1.7.6.3.	ORSE	12807	Refletor Slim LED 50W de potência, branco Frio, 6500k, Autovolt, marca G-light ou similar	UN	3,00	50,42	60,30	180,90
1.7.7.			PISOS				-	2.796,68
1.7.7.1.	SINAPI	94319	ATERRO MANUAL DE VALAS COM SOLO ARGILO-ARENOSO. AF_08/2023	M3	6,90	84,40	100,94	696,49
1.7.7.2.	SINAPI	94990	EXECUÇÃO DE PASSEIO (CALÇADA) OU PISO DE CONCRETO COM CONCRETO MOLDADO IN LOCO, FEITO EM OBRA, ACABAMENTO CONVENCIONAL, NÃO ARMADO. AF_08/2022	M3	0,66	911,74	1.090,44	719,69



Estado da Bahia

Prefeitura Municipal de Nilo Peçanha BA



1.7.7.3.	SINAPI	87757	CONTRAPISO EM ARGAMASSA TRAÇO 1:4 (CIMENTO E AREIA), PREPARO MANUAL, APLICADO EM ÁREAS MOLHADAS SOBRE IMPERMEABILIZAÇÃO, ACABAMENTO NÃO REFORÇADO, ESPESSURA 3CM. AF_07/2021	M2	13,26	63,49	75,93	1.006,83
1.7.7.4.	SINAPI	102491	PINTURA DE PISO COM TINTA ACRÍLICA, APLICAÇÃO MANUAL, 2 DEMÃOS, INCLUSO FUNDO PREPARADOR. AF_05/2021	M2	13,26	23,56	28,18	373,67
1.8.			INSTALAÇÕES ELÉTRICA (GERAL)				-	69.903,09
1.8.0.1.	ORSE	11125	Entrada de energia elétrica bifásica demanda entre 0 e 10,1 kw - Rev 01	UN	1,00	2.028,68	2.426,30	2.426,30
1.8.0.2.	SINAPI	101946	QUADRO DE MEDIÇÃO GERAL DE ENERGIA PARA 1 MEDIDOR DE SOBREPOR - FORNECIMENTO E INSTALAÇÃO. AF_07/2025	UN	1,00	105,68	126,39	126,39
1.8.0.3.	SINAPI	91928	CABO DE COBRE FLEXÍVEL ISOLADO, 4 MM ² , ANTI-CHAMA 450/750 V, PARA CIRCUITOS TERMINAIS - FORNECIMENTO E INSTALAÇÃO. AF_03/2023	M	1,60	7,26	8,68	13,89
1.8.0.4.	SINAPI	91930	CABO DE COBRE FLEXÍVEL ISOLADO, 6 MM ² , ANTI-CHAMA 450/750 V, PARA CIRCUITOS TERMINAIS - FORNECIMENTO E INSTALAÇÃO. AF_03/2023	M	1.429,20	10,13	12,12	17.321,90
1.8.0.5.	SINAPI	91932	CABO DE COBRE FLEXÍVEL ISOLADO, 10 MM ² , ANTI-CHAMA 450/750 V, PARA CIRCUITOS TERMINAIS - FORNECIMENTO E INSTALAÇÃO. AF_03/2023	M	1,20	18,06	21,60	25,92
1.8.0.6.	SINAPI	97891	CAIXA ENTERRADA ELÉTRICA RETANGULAR, EM ALVENARIA COM BLOCOS DE CONCRETO, FUNDO COM BRITA, DIMENSÕES INTERNAS: 0,4X0,4X0,4 M. AF_12/2020	UN	14,00	224,34	268,31	3.756,34
1.8.0.7.	SINAPI	93653	DISJUNTOR MONOPOLAR TIPO DIN, CORRENTE NOMINAL DE 10A - FORNECIMENTO E INSTALAÇÃO. AF_07/2025	UN	6,00	11,41	13,65	81,90
1.8.0.8.	SINAPI	93654	DISJUNTOR MONOPOLAR TIPO DIN, CORRENTE NOMINAL DE 16A - FORNECIMENTO E INSTALAÇÃO. AF_07/2025	UN	2,00	11,41	13,65	27,30
1.8.0.9.	SINAPI	93663	DISJUNTOR BIPOLAR TIPO DIN, CORRENTE NOMINAL DE 25A - FORNECIMENTO E INSTALAÇÃO. AF_07/2025	UN	1,00	58,28	69,70	69,70
1.8.0.10.	SINAPI	93666	DISJUNTOR BIPOLAR TIPO DIN, CORRENTE NOMINAL DE 50A - FORNECIMENTO E INSTALAÇÃO. AF_07/2025	UN	1,00	72,15	86,29	86,29
1.8.0.11.	SINAPI	91856	ELETRODUTO FLEXÍVEL CORRUGADO, PVC, DN 32 MM (1"), PARA CIRCUITOS TERMINAIS, INSTALADO EM PAREDE - FORNECIMENTO E INSTALAÇÃO. AF_03/2023	M	108,80	12,81	15,32	1.666,82
1.8.0.12.	SINAPI	91854	ELETRODUTO FLEXÍVEL CORRUGADO, PVC, DN 25 MM (3/4"), PARA CIRCUITOS TERMINAIS, INSTALADO EM PAREDE - FORNECIMENTO E INSTALAÇÃO. AF_03/2023	M	166,40	10,27	12,28	2.043,39
1.8.0.13.	SINAPI	91870	ELETRODUTO RÍGIDO ROSCÁVEL, PVC, DN 20 MM (1/2"), PARA CIRCUITOS TERMINAIS, INSTALADO EM PAREDE - FORNECIMENTO E INSTALAÇÃO. AF_03/2023	M	2,00	13,22	15,81	31,62
1.8.0.14.	ORSE	356	Eletroduto de pvc rígido roscável, diâm = 50mm (1 1/2")	M	2,00	25,49	30,49	60,98



Estado da Bahia

Prefeitura Municipal de Nilo Peçanha BA



1.8.0.15.	SINAPI	96985	HASTE DE ATERRAMENTO, DIÂMETRO 5/8", COM 3 METROS - FORNECIMENTO E INSTALAÇÃO. AF_08/2023	UN	1,00	84,62	101,21	101,21
1.8.0.16.	SINAPI	97667	ELETRODUTO FLEXÍVEL CORRUGADO, PEAD, DN 50 (1 1/2"), PARA REDE ENTERRADA DE DISTRIBUIÇÃO DE ENERGIA ELÉTRICA - FORNECIMENTO E INSTALAÇÃO. AF_12/2021	M	446,10	8,91	10,66	4.755,43
1.8.0.17.	Próprio	CPSF 02	POSTE DECORATIVO COM 02 PÉTALAS, EM TUBO DE ALUMÍNIO PINTANDO NA COR BRANCA, H = 7 M, COM LUMINÁRIA LED 150 W	UN	5,00	2.488,98	2.976,82	14.884,10
1.8.0.18.	Próprio	CPSF 03	POSTE DECORATIVO COM 02 PÉTALAS, EM TUBO DE ALUMÍNIO PINTANDO NA COR BRANCA, H = 6 M, COM LUMINÁRIA LED 100 W	UN	8,00	2.038,22	2.437,71	19.501,68
1.8.0.19.	SBC	060641	BALIZADOR SPOT LED 3W EMBUTIR BRANCO FRIO IP67 PROVA D'AGUA	UN	24,00	78,44	93,81	2.251,44
1.8.0.20.	ORSE	12222	Quadro de distribuição de embutir, em chapa de aço, para até 08 disjuntores, com barramento, padrão DIN, exclusive disjuntores	UN	1,00	144,62	172,97	172,97
1.8.0.21.	ORSE	13899	Mureta em alvenaria, chapiscada e rebocada, inclusive fundação	M2	1,28	324,99	388,69	497,52
1.9.			SERVIÇOS FINAIS E COMPLEMENTARES				-	4.057,30
1.9.0.1.	ORSE	5	Placa de inauguração de obra em alumínio 0,50 x 0,70 m	UN	1,00	2.120,10	2.535,64	2.535,64
1.9.0.2.	ORSE	6191	Limpeza de ruas (varrição e remoção de entulhos)	M2	2.717,25	0,47	0,56	1.521,66

1.59. No valor acima estão incluídas todas as despesas ordinárias diretas e indiretas decorrentes da execução do objeto, inclusive tributos e/ou impostos, encargos sociais, trabalhistas, previdenciários, fiscais e comerciais incidentes, taxa de administração, frete, seguro e outros necessários ao cumprimento integral do objeto da contratação.

1.60. A composição de Preço foi realizada pela Área de Engenharia Secretaria Municipal de Infraestrutura e Urbanismo – SEMIUR, por meio dos sistema ORSE, SINAPI, SBC, referências importantes para a cotação de preços de insumos em obras. Ambos têm como objetivo principal a padronização e a uniformização dos preços de insumos e serviços na construção civil, visando garantir transparência e equilíbrio nos processos licitatórios e na contratação de obras públicas.

1.61. Data Base: 09/2025 (SEM DESONERAÇÃO)

1.62. Dessa forma, a utilização dos bancos SINAPI, ORSE e SBC como referência para a cotação de preços de insumos em obras é importante para garantir a transparência e a lisura nos processos licitatórios e contratações de obras públicas, além de garantir um padrão de preços justo e confiável para a realização de obras e serviços em todo o país.



ADEQUAÇÃO ORÇAMENTÁRIA 1.63. As despesas decorrentes da presente contratação correrão à conta de recursos específicos consignados no Orçamento Geral do Município de Nilo Peçanha - Ba.

1.64. A contratação será atendida pela seguinte dotação:

UNIDADE:	0209 - SECRETARIA MUNICIPAL DE INFRAESTRUTURA E URBANISMO
PROJ/ATIVIDADE:	15.451.011.1008 INVESTIMENTOS EM OBRAS ESTRUTURANTES (PAVIMENTAÇÕES, CALÇAMENTOS, DRENAGEM, PRAÇAS E BENS DE USO COMUM)
ELEMENTO DE DESPESA	4.4.9.0.51.00.00 Obras e Instalações
FONTES	1.500 – 1.501 – 1.700 - 1.701 – 1.706 – 1.755

EQUIPE DE PLANEJAMENTO DA CONTRATAÇÃO 1.65. O presente Termo de Referência foi elaborado pelo Senhor Washington Andrade da Silva – Secretário Municipal de Infraestrutura e Urbanismo – SEMIUR, com apoio da equipe de engenharia do Município

Nilo Peçanha – BA, 02 de Fevereiro de 2026

WASHINGTON ANDRADE DA SILVA
Secretário Municipal de Infraestrutura e Urbanismo – SEMIUR



**Estado da Bahia
Prefeitura Municipal de Nilo Peçanha BA
Setor de Engenharia**

MEMORIAL DESCRITIVO

CONSTRUÇÃO DE PRAÇA NO POVOADO DE SÃO FRANCISCO, MUNICÍPIO DE NILO PEÇANHA/BA

**Nilo Peçanha-Ba
2025**

Nilo Peçanha BA CEP: 45.440 – 000
Telefone: (73) 3257 – 2196



Estado da Bahia
Prefeitura Municipal de Nilo Peçanha BA
Setor de Engenharia

Responsável Técnico:

HERÁCLITO JÚNIOR FERREIRA QUEIROZ

Engenheiro Civil

CREA/BA 3000022940

_____, ____ de _____ de 2025.

Assinatura do Responsável Técnico



Estado da Bahia
Prefeitura Municipal de Nilo Peçanha BA
Setor de Engenharia

OBRA: Construção de praça no povoado de São Francisco

LOCAL: Povoado de São Francisco, Nilo Peçanha/BA

O presente memorial descritivo e especificações técnicas, tem por objetivo estabelecer normas para execução dos serviços descritos neste instrumento, bem como especificar materiais, equipamentos e acessórios a serem aplicados na Construção de Praça no Povoado de São Francisco, localizada no município de NILO PEÇANHA - BA.

DISPOSIÇÕES GERAIS

- 1) As execuções de todos os serviços contratados obedecerão rigorosamente às normas em vigor da ABNT, às especificações dos projetos;
- 2) Os serviços e obras serão realizados em observância aos desenhos do projeto construtivo, bem como em estrita obediência às prescrições e exigências contidas neste memorial de especificações técnicas sem prejuízo das exigências contidas nas demais normas pertinentes a cada serviço ou etapa da obra;
- 3) Em caso de dúvida, a Prefeitura Municipal de Nilo Peçanha sempre deverá ser consultada. No transcurso da execução da obra quaisquer modificações somente poderão ser efetuadas após a prévia autorização da fiscalização;
- 4) Cabe a fiscalização verificar o cumprimento das especificações, sem que com isso reduza de maneira alguma as responsabilidades da empresa contratada.
- 5) Competirá à empresa contratada a utilização obrigatória de equipamentos de segurança no trabalho que se fizerem necessários, podendo ser paralisados os trabalhos se não o fizerem;
- 6) A mão de obra a empregar será de primeira qualidade e acabamento esmerado.
- 7) A contratada deverá providenciar o registro de sua responsabilidade técnica junto ao CREA-BA e entregar à fiscalização em até 03 dias após assinatura da Ordem de Serviço;
- 8) A contratada deverá disponibilizar o Diário de Obras no local para fiscalização. Ficará a critério da fiscalização impugnar qualquer trabalho que não satisfaça as condições contratuais;
- 9) A Contratada deverá manter, no escritório da obra, em lugar de fácil acesso pela Fiscalização, cópia dos projetos, ART e diário de obras.



**Estado da Bahia
Prefeitura Municipal de Nilo Peçanha BA
Setor de Engenharia**

DESCRIÇÃO DOS SERVIÇOS

1.0 SERVIÇOS PRELIMINARES

1.1 Placa de obra

A placa indicativa da obra deverá ser executada respeitando rigorosamente às referências cromáticas, as dimensões e os tipos de letras e logotipos do modelo apresentado pelo Ministério da Cidadania.

A placa deverá ser em chapa galvanizada. 22, nas dimensões 1,60x1,8 m adesivada, armada com madeira mista serrada (barrote) 6 x 6cm e com sarrafos madeira mista serrada 2,2 x 5,5cm cm.

1.2 INSTALAÇÕES PROVISÓRIAS

1.2.1 Tapume com Telha Metálica

O tapume com telha metálica compreende nos materiais e serviços necessários para implementar a segurança dos trabalhadores e transeuntes no entorno do canteiro de obras. O tapume não poderá permitir acesso/comunicação tanto física quanto visual entre a obra e a via. Sua implantação será nos locais definidos em projeto. O tapume, deverá ser obrigatoriamente de telha metálica, ou material similar desde que atenda os quesitos de vedação, deverá ser mantido durante toda a execução da obra, sendo que, caso avaliado necessário pela FISCALIZAÇÃO, poderá ser solicitada o reparo ou substituição dos componentes danificados ou inadequados. É obrigação da empresa manter e zelar pela plena integridade e funcionalidade do tapume. O deslocamento, quando necessário, bem como sua recolocação, é de responsabilidade da Empresa.

O canteiro de obra deverá ser atendido ao disposto na Norma Regulamentadora NR-18, que trata das condições e meio ambiente de trabalho na indústria da construção, no que diz respeito ao dimensionamento e disposição das áreas que compõem o canteiro de obras, devendo ser elaborado e cumprido o disposto no Programa de Condições e Meio Ambiente de Trabalho na Indústria da Construção (PCMAT), se aplicável. A implantação geral do Canteiro de Obras, bem como, seu sistema construtivo com detalhes suficientes, deverá ser submetido à apreciação prévia da Fiscalização.



Estado da Bahia
Prefeitura Municipal de Nilo Peçanha BA
Setor de Engenharia

1.2.3 Locação de Obra

A locação da obra será executada com instrumentos, de acordo com a implantação e planta de locação. Caberá ao Engenheiro Responsável proceder à aferição das dimensões, dos alinhamentos, dos ângulos e de quaisquer outras indicações constantes no projeto, com as reais condições encontradas no local. A locação terá de ser global, sobre um ou mais quadros de madeira (gabaritos), que envolvam o perímetro da obra. É importante que essas tábuas estejam niveladas, bem fixadas e travadas, para resistirem à tensão dos fios de demarcação, sem oscilar e nem fugir da posição correta. A precisão da locação deverá estar dentro dos limites aceitáveis pelas normas usuais de construção.

1.2.4 Barracão de obra

O serviço compreende a execução de barracão provisório deverá ser destinado ao depósito de ferramentas, equipamentos, insumos e demais materiais utilizados durante a obra. A estrutura deverá ser executada em madeira de qualidade, com fechamento em chapas de madeira compensada, cobertura resistente às intempéries e com medidas adequadas ao volume e tipo de materiais a serem armazenados. A instalação deverá atender às condições mínimas de segurança, ventilação, proteção contra intempéries e controle de acesso, sendo obrigatória a sua implantação antes do início efetivo dos serviços de construção.

2.0 DEMOLIÇÕES E RETIRADAS

Antes do início dos serviços, a CONTRATADA procederá a um detalhado exame e levantamento do local. Deverão ser considerados aspectos importantes tais como a natureza da estrutura, os métodos utilizados na construção, as condições das construções, as condições das construções vizinhas e outros. Os serviços de demolição, remoção e transporte de resíduos visam a preparação do terreno e das estruturas existentes para a implantação da nova edificação. Todas as atividades serão executadas de acordo com as normas técnicas da ABNT (NBR 5682, NBR 9676, NBR 13853, entre outras) e atendendo aos critérios de segurança definidos pelas Normas Regulamentadoras NR-18 e NR-35.

A demolição manual será executada progressivamente, utilizando ferramentas portáteis motorizadas ou manuais. Será feito a demolição de todo passeio existente inclusive os meios-fios, que serão removidos e não serão reaproveitados.

A edificação (barraca) de alvenaria, também será demolida.

A destinação final do entulho fica a cargo da CONTRATADA, de forma, que, os detritos deverão ser devidamente depositados em bota-fora licenciado ou, quando indicado pela FISCALIZAÇÃO, utilizados dentro da obra para a execução de eventuais aterros.

3.0 TERRAPLANAGEM

O preparo do terreno obedecerá aos níveis previstos em projeto próprio, consistindo em cortes ou aterros, nivelamento e compactação, de maneira que a superfície adquira condições para obedecer às dimensões do projeto.



Estado da Bahia
Prefeitura Municipal de Nilo Peçanha BA
Setor de Engenharia

De início, será realizada a limpeza completa da área destinada à implantação da praça, abrangendo corte e remoção da vegetação rasteira, arbustiva e arbórea de pequeno porte, conforme diretrizes ambientais e autorização dos órgãos competentes, destoca e remoção de raízes, tocos e resíduos orgânicos que possam prejudicar a estabilidade do solo e recolhimento e transporte do material resultante para local devidamente licenciado para descarte, ou para área determinada pela fiscalização.

Depois da área totalmente limpa, será executado cortes nos pontos altos do terreno, visando o nivelamento da área de acordo com o greide do projeto da praça.

A realização de aterros será com solo proveniente dos cortes ou, se necessário, com material de empréstimo adequado, devidamente aprovado pela fiscalização. A compactação das camadas de aterro deverá ser em espessuras adequadas (geralmente 20 cm), com equipamento apropriado (rolo compactador liso, pata ou vibratório), de modo a atingir o grau de compactação especificado (mínimo 95% do Proctor Normal, salvo outra especificação).

Por fim, será regularizado e conformado o terreno, respeitando os níveis, declividades e cotas previstas no projeto, com atenção especial ao direcionamento das águas pluviais e preparado as plataformas e áreas específicas para implantação dos passeios, canteiros, quadras, mobiliário urbano e demais estruturas da praça.

4.0 INFRAESTRUTURA DA PRAÇA

4.1 Movimentação de Terra

A execução de escavação será feita ao longo do alinhamento da contenção até a cota de fundação indicada em projeto. As dimensões da vala deverão respeitar as larguras necessárias para a base de fundação e espaço para assentamento e prumo dos blocos, bem como segurança da escavação (taludes ou escoramento, quando necessário). O fundo da escavação será regularizado e nivelado, garantindo base firme e isenta de material solto ou orgânico.

Para a realização do aterro, será feito em camadas compactadas atrás da contenção, utilizando material apropriado (solo selecionado ou material granular, conforme especificação de projeto). A compactação das camadas deverá ter espessuras adequadas (máximo 20 cm por camada), com grau de compactação mínimo de 95% do Proctor Normal.

4.2 Contenção

Serão executados blocos e vigas baldrame especificadas em projeto. Será feita reutilização de fôrmas das vigas baldrame de forma otimizada para minimizar a geração de resíduos. Na etapa de fundação, deverão ser estabelecidas as passagens de todas as tubulações previstas no projeto. Serão executados os blocos com dimensões de 60x60x30cm e vigas baldrame (30x15cm). Durante a execução dos blocos e vigas baldrame deverá ser colocada uma camada de 3cm de concreto magro ao fundo dos elementos antes da concretagem. Deverá ser mantido um rigoroso controle durante o processo de preparo, transporte, lançamento e adensamento do concreto. O construtor e o responsável técnico pela execução deverão observar atentamente a concretagem de forma a evitar excesso ou falta de vibração do concreto, que poderá comprometer a aparência desejada. No próximo item são apresentadas recomendações para execução de estruturas de concreto armado.



Estado da Bahia
Prefeitura Municipal de Nilo Peçanha BA
Setor de Engenharia

A etapa seguinte, será a execução da superestrutura, que compreende os pilares equidistantes em 3m, vigas de empuxo conforme projeto e a canaleta de travamento no topo do muro. Os elementos de concreto armado serão executados rigorosamente de acordo com o projeto estrutural nos traços e dosagens especificados. Deverão todas as etapas serem fiscalizadas e liberadas pelo responsável técnico a fim de se evitarem falhas que comprometam a resistência ou o aspecto estético das peças. Os materiais e procedimentos para a execução do concreto armado obedecerão ao que dispõe as normas e especificações da ABNT. Com essa feita, será realizado o assentamento da alvenaria de blocos e preenchidas com concreto e armada, tendo as alturas especificadas em projeto. Após o assentamento da alvenaria será executada a viga de empuxo do muro, localizada aproximadamente a 1/3 acima do baldrame que também tem seus detalhes construtivos especificados no projeto.

Na fabricação das fôrmas deve-se conferir as medidas e realizar o corte das chapas compensadas e peças de madeira não aparelhada, mantendo obediência ao projeto. Observar perfeita marcação das posições dos cortes, utilizando trena metálica calibrada, esquadro de braços longos, transferidor mecânico ou marcador eletrônico de ângulo, entre outros equipamentos que auxiliem a perfeita marcação. Fazer a marcação das faces para auxílio na montagem das fôrmas. Deve-se manter atento aos prescritos na ABNT NBR 15696:2009 – Fôrmas e escoramentos para estruturas de concreto – Projeto, dimensionamento e procedimentos, item 6 Execução de estruturas de formas e escoramentos. Deverá ser utilizado óleo desmoldante nas formas de forma a possibilitar o reaproveitamento das mesmas.

A armação deve ser executada seguindo cuidados na disposição das barras. Já cortadas e dobradas, executar a montagem da armadura, fixando as diversas partes com arame recozido, respeitando o projeto estrutural; dispor os espaçadores plásticos com afastamento de no máximo 50cm e amarrá-los à armadura de forma a garantir o cobrimento mínimo indicado em projeto; posicionar a armadura na fôrma e fixá-la de modo que não apresente risco de deslocamento durante a concretagem.

O lançamento do concreto deve ser precedido por averiguação de que as armaduras atendem a todas as disposições do projeto estrutural. Verificar se a resistência característica e/ou o traço declarado corresponde ao pedido de compra, se o concreto está com a trabalhabilidade especificada e se não foi ultrapassado o tempo de início de pega do concreto (tempo decorrido desde a saída da usina até a chegada na obra) – verificações com base na Nota Fiscal / documento de entrega.

Após a verificação da trabalhabilidade (abatimento / “slump”) e moldagem de corpos de prova para controle da resistência à compressão do concreto, lançar o material com a utilização de baldes e funil e adensá-lo com uso de vibrador de imersão, de forma a que toda a armadura e os componentes embutidos sejam adequadamente envolvidos na massa de concreto. Adensar o concreto de forma homogênea, conforme NBR 14931:2004, a fim de não se formarem ninhos, evitando-se vibrações em excesso que venham a causar exsudação da pasta / segregação do material. Nunca vibrar camadas superiores a 30 cm.

Conferir o prumo dos pilares ao final da execução. O concreto será mantido úmido durante os primeiros dias a fim de que se processe normalmente, devendo a retirada dos escoramentos e desforma ser feita somente após determinação do responsável técnico, respeitando-se o prazo mínimo de 28 dias.

As alvenarias serão de blocos de concreto, assentados com argamassa de cimento, cal e areia no traço 1:2:9. Os blocos de alvenaria deverão ser de boa qualidade e resistência. Seu assentamento



Estado da Bahia
Prefeitura Municipal de Nilo Peçanha BA
Setor de Engenharia

far-se-á por fiadas perfeitamente alinhadas e niveladas seguindo rigorosamente o projeto de execução da alvenaria. A camada de argamassa para assentamento deverá ter um centímetro tanto no sentido vertical quanto no sentido horizontal. Serão utilizados alvenaria em blocos de concreto de 14x19x39cm. Onde for necessário para atender a modulação dos blocos devem ser utilizados os blocos especiais, como meio blocos 19x19x19cm, sendo vedada a utilização de blocos cortados.

As alvenarias receberão revestimento de chapisco e emboço paulista no lado externo do muro. É indicado que seja umedecida a base antes da aplicação. A camada de chapisco deve ter até 5mm e prover boa aderência ao emboço e as outras camadas de revestimento. O emboço deve ter entre 20mm e 25mm, perfeitamente sarrafeado com régua metálica seguindo o plano das mestras.

A alvenaria deve ser executada perfeitamente no prumo e com as medidas indicadas no projeto. Para isso, demarcar a alvenaria – materialização dos eixos de referência, demarcação das faces das paredes a partir dos eixos ortogonais, posicionamento dos escantilhões para demarcação vertical das fiadas, para execução da primeira fiada; a elevação da alvenaria se dá pelo assentamento dos blocos com a utilização de argamassa aplicada com palheta ou bisnaga, formando-se dois cordões contínuos.

4.3 Escada e Rampa

Serão executadas vigas baldrame especificadas em projeto. Será feita reutilização de fôrmas das vigas baldrame de forma otimizada para minimizar geração de resíduos. Na etapa de fundação, deverão ser estabelecidas as passagens de todas as tubulações previstas no projeto. Deverá ser mantido um rigoroso controle durante o processo de preparo, transporte, lançamento e adensamento do concreto. O construtor e o responsável técnico pela execução deverão observar atentamente a concretagem de forma a evitar excesso ou falta de vibração do concreto, que poderá comprometer a aparência desejada. No próximo item são apresentadas recomendações para execução de estruturas de concreto armado.

A etapa seguinte, será a execução da superestrutura, que compreende os pilares embutidos na alvenaria de blocos de concreto cheios e vigas de empuxo conforme. Os elementos de concreto armado serão executados rigorosamente de acordo com o projeto estrutural nos traços e dosagens especificados. Deverão todas as etapas serem fiscalizadas e liberadas pelo responsável técnico a fim de se evitarem falhas que comprometam a resistência ou o aspecto estético das peças. Os materiais e procedimentos para a execução do concreto armado obedecerão ao que dispõe as normas e especificações da ABNT. Com essa feita, será realizado o assentamento da alvenaria de blocos e preenchidas com concreto e armada, tendo as alturas especificadas em projeto. Após o assentamento da alvenaria será executada a viga de empuxo do muro, localizada aproximadamente a 1/3 acima do baldrame que também tem seus detalhes construtivos especificados no projeto.

Na fabricação das fôrmas deve-se conferir as medidas e realizar o corte das chapas compensadas e peças de madeira não aparelhada, mantendo obediência ao projeto. Observar perfeita marcação das posições dos cortes, utilizando trena metálica calibrada, esquadro de braços longos, transferidor mecânico ou marcador eletrônico de ângulo, entre outros equipamentos que auxiliem a perfeita marcação. Fazer a marcação das faces para auxílio na montagem das fôrmas. Deve-se manter atento aos prescritos na ABNT NBR 15696:2009 – Fôrmas e escoramentos para estruturas de concreto – Projeto, dimensionamento e procedimentos, item 6 Execução de estruturas de formas



Estado da Bahia
Prefeitura Municipal de Nilo Peçanha BA
Setor de Engenharia

e escoramentos. Deverá ser utilizado óleo desmoldante nas formas de forma a possibilitar o reaproveitamento das mesmas.

A armação deve ser executada seguindo cuidados na disposição das barras. Já cortadas e dobradas, executar a montagem da armadura, fixando as diversas partes com arame recozido, respeitando o projeto estrutural; dispor os espaçadores plásticos com afastamento de no máximo 50cm e amarrá-los à armadura de forma a garantir o cobrimento mínimo indicado em projeto; posicionar a armadura na fôrma e fixá-la de modo que não apresente risco de deslocamento durante a concretagem.

O lançamento do concreto deve ser precedido por averiguação de que as armaduras atendem a todas as disposições do projeto estrutural. Verificar se a resistência característica e/ou o traço declarado corresponde ao pedido de compra, se o concreto está com a trabalhabilidade especificada e se não foi ultrapassado o tempo de início de pega do concreto (tempo decorrido desde a saída da usina até a chegada na obra) – verificações com base na Nota Fiscal / documento de entrega.

Após a verificação da trabalhabilidade (abatimento / “slump”) e moldagem de corpos de prova para controle da resistência à compressão do concreto, lançar o material com a utilização de baldes e funil e adensá-lo com uso de vibrador de imersão, de forma a que toda a armadura e os componentes embutidos sejam adequadamente envolvidos na massa de concreto. Adensar o concreto de forma homogênea, conforme NBR 14931:2004, a fim de não se formarem ninhos, evitando-se vibrações em excesso que venham a causar exsudação da pasta / segregação do material. Nunca vibrar camadas superiores a 30 cm.

As alvenarias serão de blocos de concreto, assentados com argamassa de cimento, cal e areia no traço 1:2:9. Os blocos de alvenaria deverão ser de boa qualidade e resistência. Seu assentamento far-se-á por fiadas perfeitamente alinhadas e niveladas seguindo rigorosamente o projeto de execução da alvenaria. A camada de argamassa para assentamento deverá ter um centímetro tanto no sentido vertical quanto no sentido horizontal. Serão utilizados alvenaria em blocos de concreto de 14x19x39cm. Onde for necessário para atender a modulação dos blocos devem ser utilizados os blocos especiais, como meio blocos 19x19x19cm, sendo vedada a utilização de blocos cortados.

As alvenarias receberão revestimento de chapisco e emboço paulista no lado externo do muro. É indicado que seja umedecida a base antes da aplicação. A camada de chapisco deve ter até 5mm e prover boa aderência ao emboço e as outras camadas de revestimento. O emboço deve ter entre 20mm e 25mm, perfeitamente sarrafeado com régua metálica seguindo o plano das mestras.

Para o piso, será utilizado laje pré-fabricada treliçada. Deverá ser feita fixação segura das formas e escoramento da laje da escada, com estrutura capaz de suportar as cargas do concreto fresco e operários durante o lançamento. A montagem da armadura da laje da escada e dos patamares deverá ser conforme projeto estrutural, utilizando aço CA-50/CA-60, com bitola, espaçamento e detalhamento especificado. O lançamento do concreto será com fck especificado (ex.: ≥ 20 MPa), de maneira contínua, para evitar juntas frias. O adensamento do concreto com vibrador de imersão ou soquete manual, garantirá o preenchimento completo das formas e eliminação de bolhas de ar. Por fim, a execução do acabamento superficial do piso dos degraus e



Estado da Bahia
Prefeitura Municipal de Nilo Peçanha BA
Setor de Engenharia

patamares, com desempenho para deixar superfície regular, adequada ao acabamento final (ex.: concreto aparente antiderrapante).

4.4 Passeio e Piso

4.4.1 e 2 Meio fio e mini guia

O mini-guia utilizado para separar os passeios dos canteiros da praça deverão ser da seguinte dimensão 39x6,5x6,5x19 cm (comprimento x base inferior x base superior x altura), já o meio fio que separa os passeios das vias perimetrais à praça deverá ser de 100x15x13x20 cm (comprimento x base inferior x base superior x altura).

4.4.3 e 4 Intertravado bloquete, cor natural

A pavimentação principal da praça será do tipo piso intertravado, com bloco de 20x10, espessura 6 cm, cor natural, cujas especificações quanto à resistência atendam às normas técnicas. O bloco de concreto deverá ser assentado sobre uma camada de areia grossa disposta no solo satisfatoriamente compactado. Posteriormente faz-se a compactação da superfície e, em seguida, espalha-se areia fina para o preenchimento das juntas, estas que deverão utilizar-se de espaçadores para garantir sua uniformidade. Ao final disto deve-se compactar as peças novamente, até que as juntas estejam totalmente preenchidas com areia. Para alcançar o travamento adequado as peças deverão ser assentadas entre contenções laterais, ou seja, meio-fio. Por fim, serão pintados com cores de acordo com o projeto, utilizando tinta acrílica, 2 demãos, incluindo fundo preparador.

4.4.5 Calçada de concreto

Será executado passeio de concreto moldado in loco, com espessura de 5 cm, acabamento convencional, não armado, em locais indicados em projeto, em concreto moldado in loco fck 20mpa, com lançamento e adensamento. O elemento estrutural ficará a critério da contratada, cabendo-lhe sempre a responsabilidade pelo controle de qualidade, a contratada deverá providenciar todos os equipamentos e instalações que se fizerem necessária, para a determinação dos traços mais convenientes à execução da obra e para o preparo dos concretos nas condições de qualidade fixadas para cada caso. O preparo de concreto estrutural no canteiro de serviços deverá ser feito através de amassamento mecânico que atenda as determinações da NBR-06118, no que diz respeito aos tempos mínimos de amassamento, de modo a fornecer concretos homogêneos.

4.4.6 e 7 Rampa para acesso de deficientes e piso tátil

A rampa de acesso deverá ser executada em concreto com espessura mínima de 0,07cm (sete centímetros) sobre lastro de brita apiloado com 0,05m (cinco centímetros) de espessura. As dimensões, o posicionamento e o alinhamento da rampa deverão seguir rigorosamente os valores definidos em projeto. O piso tátil deverá ser assentado sobre o piso da rampa de concreto e passeio



Estado da Bahia
Prefeitura Municipal de Nilo Peçanha BA
Setor de Engenharia

regularizado de forma que sua espessura fique embutida no concreto e somente as saliências se projetam acima da superfície da rampa.

4.5 Piso do Parquinho

Inicialmente, será distribuído lona plástica de polietileno (espessura mínima 100 micras) sobre toda a área regularizada, funcionando como camada separadora e redutora de perda de água do concreto fresco. A lona deverá ser instalada com sobreposição mínima de 10 cm entre panos e subida de pelo menos 10 cm nas bordas laterais. A fixação provisória da lona para evitar deslocamentos durante o lançamento do concreto.

Para a execução do piso de Concreto (5 cm, não armado), será feito lançamento de concreto usinado ou dosado em obra com $f_{ck} \geq 15$ MPa, com slump adequado para pisos (ex.: 6-8 cm), diretamente sobre a lona plástica. Nivelado e sarrafeado o concreto, garantindo espessura uniforme de 5 cm e caimento, se previsto, para escoamento superficial. Por fim, acabamento superficial com desempenadeira, deixando o piso regular e compatível para receber o revestimento grama sintética. A realização de cura do concreto terá período mínimo de 3 dias (úmida ou com membrana de cura).

Após cura mínima e limpeza do piso de concreto, será executado o piso em grama sintética sobre a base rígida.

5.0 PAISAGISMO

Será distribuída de forma nivelada terra vegetal adubada em toda área dos canteiros em obediência às indicações do projeto, após preparo da superfície procede-se o plantio da grama pelo sistema de placas dessa gramínea, as placas terão dimensão de 40x40cm, após disposta sobre a terra, serão umedecidas e compactada com o emprego de ferramenta própria, a grama deve ser irrigada constantemente até que a espécie se adapte ao novo ambiente.

Serão fornecidas e plantadas Palmeiras Rabo de Raposa, Arbustos ornamentais e Ixóra, conforme especificado no projeto.

6.0 MOBILIÁRIOS

6.1 Mobiliários Geral

Serão fornecidos e instalados bancos com encosto, tendo comprimento de 1,5 m, largura de 30 cm, com pé de ferro fundido, composto por 10 réguas de madeira e aplicação de pintura. Os mesmos deverão ser instalados em local determinado em projeto.

Serão fornecidos e instalados bancos e mesas de concreto em local determinado em projeto.

Serão instalados conjuntos de três lixeiras em fibra de vidro, com capacidade 50L cada, com tampa vai e vem e lixeira redonda em chapa fina.

Será instalado guarda-corpo de madeira de Eucalipto de 1,00 m de altura pintado com verniz, com mourões de 10 cm, demais peças com diâmetro de 10 a 13 cm. Será executada a instalação (chumbado) com uso de concreto $FCK = 15$ Mpa. Os guarda-corpos deverão ser instalados conforme indicados em projetos.



Estado da Bahia
Prefeitura Municipal de Nilo Peçanha BA
Setor de Engenharia

O corrimão será confeccionado em tubo metálico aço inox com diâmetro externo mínimo de 38 mm, de superfície lisa, contínua e sem arestas cortantes, conforme NBR 9050 (Acessibilidade).

O corrimão será disposto em duplo nível:

- Corrimão superior a 0,92 m do piso acabado;
- Corrimão inferior a 0,70 m do piso acabado.

Para instalação do corrimão, deverá ser feita marcação no local da instalação com nivelamento e alinhamento dos pontos de fixação dos montantes, garantindo perfeita adequação ao greide da rampa. Em seguida, será feita perfuração do piso (rampa em concreto) ou execução de chumbadores químicos ou metálicos para ancoragem dos montantes. A fixação dos montantes será com argamassa de alta resistência ou resina de fixação química, garantindo total estabilidade. Por fim, a soldagem ou parafusamento dos tubos corrimão aos montantes terá acabamento liso nas junções.

Serão instalados letreiro e totem em ACM, de acordo com projeto arquitetônico.

6.2 Mobiliários do Parquinho

Será de responsabilidade da empresa executora a instalação dos equipamentos/brinquedos localizados na praça. Os equipamentos/brinquedos são:

- a) Balanço: feito em aço galvanizado
- b) Escorregador: feito em aço galvanizado;
- c) Gira-gira: feito em aço galvanizado
- d) Gangorra dupla: feito em aço galvanizado.

6.3 Mobiliários da Academia

Será de responsabilidade da empresa executora a instalação dos equipamentos localizados na praça. Os equipamentos são:

- a) Simulador caminhada duplo: feito em aço galvanizado;
- b) Abdominal duplo: feito em aço galvanizado;
- c) Adução e abdução: feito em aço galvanizado;
- d) Elíptico: feito em aço galvanizado;
- e) Simulador cavalgada duplo: feito em aço galvanizado;
- f) Simulador de remo: feito em aço galvanizado.

6.4 Cerca do Parque Infantil

Será instalado uma cerca de eucalipto ao redor de todo parquinho, com peças de 10 a 13 cm de diâmetro, com 0,80 metro de altura, de acordo com o projeto.

7.0 CORETO

A escavação manual para execução de sapatas e vigas baldrame, compreende a remoção com o emprego de mão de obra e ferramentas manuais, desde a superfície do terreno até a cota



Estado da Bahia
Prefeitura Municipal de Nilo Peçanha BA
Setor de Engenharia

especificada no projeto. Nela, deve ser dada uma folga de 10 cm para cada lado do material a ser instalado para melhor comportar a peça a ser assentada.

O fundo da vala deverá ser de forma tal, que no assentamento das vigas baldrame sejam evitados trechos com mudanças bruscas e saliências no seu leito. O material escavado da vala não poderá obstruir as valetas por longo período.

O concreto magro para lastro, deverá possuir traço 1:4,5:4,5 (cimento/ areia média/ brita 1) e preparo manual.

As estruturas de concreto armado constituídas de sapatas, pilar de arranque e vigas deverão ser executadas em rigorosa observância ao projeto arquitetônico e estrutural, além de seguir às Normas Técnicas brasileiras.

O concreto deverá ser dosado de modo a assegurar, após a cura, resistências compatíveis com as estruturas previstas no projeto.

As fundações rasas, após escavadas e concretadas, deverão ser aterradas em camadas de 20 cm de espessura com apiloamento e umedecimento.

Para a utilização de solos provenientes das escavações, no reaterro, os referidos materiais deverão estar isentos de substâncias orgânicas. O aterro será executado em camadas com altura máxima de 0,20m, com material isento de substâncias orgânicas, adequadamente umedecidas e perfeitamente adensadas por meio de soquetes manuais ou mecânicos, com o fim de evitar posteriores fendas, trincas e desníveis por recalque das camadas aterradas, até atingir a cota de nível do piso.

As fôrmas serão feitas em chapas de madeira compensada plastificada, de primeiro uso. São aceitas formas em tábuas de primeira qualidade, isenta de nós, trincas ou defeitos, desde que acordado com a fiscalização. A fixação dos elementos será com pregos em ripas de tábua de primeira qualidade. Para facilitar a desforma, preferencialmente os pregos a serem utilizados terão duas cabeças. Será feito escoras, em forma de garfo, em madeira.

As estruturas serão executadas com concreto de 25 Mpa, o qual deverá ser lançado nas fôrmas quando estas estiverem travadas e aprumadas, tomando-se o cuidado de não lançar acima de 2 m provocando segregação do concreto, prejudicando a resistência e consequente durabilidade.

A armação será em aço CA-50 e/ou CA-60, obedecendo às especificações de projeto posterior. Substituição de bitolas somente poderão ser feitas com a expressa autorização do responsável técnico pelo projeto por escrito. As barras ou peças ao serem utilizadas deverão estar isentas de manchas de óleos, argamassas aderidas ou quaisquer outras substâncias que possam prejudicar a aderência do concreto. Deverão ser utilizados espaçadores para permitir o cobrimento especificado.

Os pilares serão de mourões de madeira, ancorados nas sapatas e sustentando toda cobertura de acordo com o projeto.

A mureta a ser construída será em alvenaria de blocos de concreto, assentado em argamassa.

Toda a alvenaria das paredes a serem construídas e revestidas será chapiscada depois de convenientemente limpa e umedecida. O chapisco será executado com argamassa de cimento e areia no traço de 1:3.

A massa única ou emboço serão executados nas alvenarias que receberão pintura e revestimento. Terá traço 1:2:8 (Cimento, cal e areia média) e terá espessura de 25 mm, somente será iniciado após a completa pega das argamassas de alvenaria e chapisco.



Estado da Bahia
Prefeitura Municipal de Nilo Peçanha BA
Setor de Engenharia

Será utilizado trama de madeira composta por ripas, caibros e terças para telhados de até 2 águas, para telha cerâmica. Com ripa, viga e caibros em maçaranduba, angelim ou equivalente da região

O telhamento será feito com telha cerâmica tipo portuguesa. Devem ser instaladas adequadamente, seguindo especificações do fabricante.

Para pintura, deverá utilizar selador acrílico nas paredes internas e externas para uniformizar a absorção e selar as superfícies internas como alvenaria, reboco, concreto e gesso. Observar a superfície que deve estar limpa, seca, sem poeira, gordura, graxa, sabão ou bolor antes de qualquer aplicação. Para aplicação diluir o selador em água potável, conforme fabricante e aplicar uma demão com rolo ou trincheta.

Para a aplicação adequada da massa acrílica deve-se previamente lixar a superfície e deixá-la limpa e isenta de resíduos e manchas. Caso necessário, poderá ser aplicada demão de líquido selador ou fundo preparador de paredes antes da massa. Deve-se, em seguida, aplicar duas a três demãos de massa corrida com auxílio de espátula ou desempenadeira de aço, em camadas finas, guardando um intervalo de, no mínimo, 4 horas entre as demãos. Após a aplicação, a superfície deve apresentar um aspecto uniforme, sem manchas, “sombrias” ou marcas de espátula.

A pintura das paredes será feita com tinta látex acrílico de alta resistência, de marca conceituada. Todas as superfícies, antes do início da pintura, deverão estar niveladas, lixadas, limpas e enxutas, devidamente preparadas com selador e massa.

Cada demão, a partir da segunda, só poderá ser aplicada quando a anterior estiver totalmente seca, sendo que o intervalo aproximado entre duas demãos é de 24 horas. Serão adotadas as precauções necessárias a fim de evitar respingos de tinta em partes destinadas como vidros, ferragens, pisos, etc. Os trabalhos de pintura serão executados em obediência às instruções do fabricante e as cores serão escolhidas pelo (a) proprietário (a).

O processo para a pintura das paredes existentes, onde a pintura antiga será retirada, constará basicamente das seguintes etapas:

1. Lixar a superfície a ser pintada e passar o pano úmido para retirar o excesso de poeira e gorduras deixadas na hora do lixamento;
2. Aplicar com um rolo de lã de carneiro uma demão de fundo preparador, esperar a secagem conforme indicado pelo o fabricante. Caso seja necessário, aplicar uma segunda demão para que obtenha uma uniformidade melhor;
3. Para corrigir imperfeições, realizar o emassamento em camadas finas de massa corrida com a desempenadeira. Após secar, lixar e eliminar a poeira com pano até deixar a superfície lisa e nivelada;
4. Por fim, aplica-se com um rolo de lã de carneiro a tinta acrílica de alta resistência na cor de preferência, respeitando o tempo de intervalo entre demãos de cada fabricante especificado no produto.

As instalações de iluminação deverão obedecer, boas práticas em eletricidade, as recomendações existentes na NBR-5410, em sua última versão.

As instalações serão prioritariamente aparentes, conforme detalhes que serão apresentados em projeto complementar. A iluminação deverá seguir as especificações apresentadas em projeto e todos os locais de trabalho serão calculados para que sua iluminância média obedeça ao recomendado pela NBR-5413.



Estado da Bahia
Prefeitura Municipal de Nilo Peçanha BA
Setor de Engenharia

Os eletrodutos deverão ser de PVC, não sendo permitida a utilização de “mangueiras”, e sim de produtos identificados como eletrodutos não propagantes de fogo.

O piso será executado com concreto $f_{ck} = 20$ Mpa, traço 1:2,7:3 (cimento/ areia média/ brita 1) - preparo mecânico com betoneira 400L. Sobre a camada granular devidamente nivelada e regularizada, montam-se as fôrmas que servem para conter e dar forma ao concreto a ser lançado. Finalizada a etapa anterior é feito o lançamento, espalhamento, sarrafeamento e desempeno do concreto. Em seguida, deverá ser executado o contrapiso de concreto com resistência de $F_{ck} = 15$ MPa, com uma espessura de 3,0 cm. Por fim, todo piso será pintado, antes devem ser cuidadosamente limpos, isentos de poeira, óleos, gorduras, graxas e argamassas. A procedência da tinta deverá ser aprovada pela FISCALIZAÇÃO. Será utilizada tinta acrílica, conforme detalhes padrão e indicação no projeto. Deverá ser considerado o mínimo de 2 demãos.

8.0 INSTALAÇÕES ELÉTRICAS

Será executada de acordo com o projeto específico, atendendo às normas da ABNT.

A entrada de energia elétrica, será aérea, bifásica, com poste de concreto, incluindo cabeamento para a ligação, caixa de proteção para o medidor e aterramento.

Para a passagem do cabeamento, será instalado eletroduto flexível corrugado e rígido, tendo como dimensões especificadas. Para as instalações elétricas, serão utilizados circuitos isolados, conforme projeto específico. Serão utilizados cabeamentos de cobre com isolamento termoplástico antichama.

Os postes decorativos serão de duas pétalas e uma pétala, em tubo de aço galvanizado, pintado, com altura de 6,00 m e 7,00 m, inclusive lâmpada led de 100W e 150W. No piso, será instalado luminária embutida com foco orientável em alumínio injetado.

Os quadros de distribuição serão em chapa metálica com barramento trifásico e neutro, tendo espaço para 8 disjuntores, sendo eles com capacidade de 10A, 16A, 50A e de 60A a 100A.

Serão executadas caixas de passagem com as dimensões de 40 x 40 x 40 cm com tampa e dreno brita. Para funcionar em conjunto as luminárias, serão instalados em conjunto o relê fotoelétrico. Para o aterramento será executado com cabo de cobre nu 16 mm² e haste copperweld 5/8 x 3,0m com conector.

9.0 SERVIÇOS FINAIS

Deverá ser instalado placa de inauguração de obra em alumínio 0,50 x 0,70 m, com o design aprovado pela fiscalização.

Após o término da obra, esta deverá ser entregue, inteiramente limpa, interna e externamente, de maneira que se apresente apta para funcionamento e circulação de pessoas.



ESTADO DA BAHIA
PREFEITURA MUNICIPAL DE NILO PEÇANHA
Departamento Municipal de Licitação e Contratos

ANEXO II

Nº OPERAÇÃO 1096775-42	Nº TransfereGOV 965183	PROponente / TOMADOR Município de Nilo Pecanha - BA	APELIDO DO EMPREENDIMENTO Construção de Praça no município de Nilo Pecanha/BA
LOCALIDADE SINAPI SALVADOR	DATA BASE 09/25 (N DES.)	DESCRIÇÃO DO LOTE Construção de Praça no município de Nilo Pecanha/BA.	MUNICÍPIO / UF NÍLO Pecanha - BA
			BDI 1 19,60%
			BDI 2 13,46%
			BDI 3 0,00%

O custo unitário (coluna U) na Linha 21 está acima do custo referencial (coluna AG)

Item	Fonte	Código	Descrição	Unidade	Quantidade	Custo Unitário (sem BDI) (R\$)	BDI (%)	Preço Unitário (com BDI) (R\$)	Preço Total (R\$)
Construção de Praça no município de Nilo Pecanha/BA.									717.087,15
1.			Construção de Praça no município de Nilo Pecanha/BA.					-	717.087,15
1.1.			SERVIÇOS PRELIMINARES					-	1.434,36
1.1.0.1.	SINAPI	103689	FORNECIMENTO E INSTALAÇÃO DE PLACA DE OBRA COM CHAPA GALVANIZADA E ESTRUTURA DE MADEIRA. AF_ 03/2022 PS	M2	2,88	416,42	BDI 1	498,04	1.434,36
1.2.			SERVIÇOS PROVISÓRIOS					-	36.005,59
1.2.0.1.	SINAPI	98459	TAPUME COM TELHA METÁLICA. AF_ 03/2024	M2	250,79	92,69	BDI 1	110,86	27.802,58
1.2.0.2.	ORSE	5158	Sinalização Diurna com Tela tapume em pvc - 10 usos	M	250,79	4,70	BDI 1	5,62	1.409,44
1.2.0.3.	ORSE	4175	Locação de praças com piquetes de madeira	M2	2.717,25	0,59	BDI 1	0,71	1.929,25
1.2.0.4.	ORSE	5088	Barracão para Obras de Médio Porte Reaproveitamento 2 vezes	M2	16,00	254,20	BDI 1	304,02	4.864,32
1.3.			DEMOLIÇÕES E RETIRADAS					-	7.230,00
1.3.0.1.	SINAPI	104790	DEMOLIÇÃO DE PISO DE CONCRETO SIMPLES, DE FORMA MECANIZADA COM MARTELETE. SEM REAPROVEITAMENTO. AF_ 09/2023	M3	14,78	134,49	BDI 1	160,85	2.377,36
1.3.0.2.	ORSE	21	Demolição de meio-fio granítico ou pre-moldado	M	250,79	10,39	BDI 1	12,43	3.117,32
1.3.0.3.	SINAPI	97625	DEMOLIÇÃO DE ALVENARIA PARA QUALQUER TIPO DE BLOCO, DE FORMA MECANIZADA, SEM REAPROVEITAMENTO. AF_ 09/2023	M3	8,87	60,32	BDI 1	72,14	639,88
1.3.0.4.	SINAPI	100983	CARGA, MANOBRAS E DESCARGA DE ENTULHO EM CAMINHÃO BASCULANTE 14 M³ - CARGA COM ESCAVADEIRA HIDRÁULICA (CAÇAMBA DE 0,80 M³ / 111 HP) E DESCARGA LIVRE (UNIDADE: M3). AF_ 07/2020	M3	43,68	9,22	BDI 1	11,03	481,79
1.3.0.5.	SINAPI	93592	TRANSPORTE COM CAMINHÃO BASCULANTE DE 14 M³, EM VIA URBANA EM REVESTIMENTO PRIMÁRIO (UNIDADE: M3XKM). AF_ 07/2020	M3XKM	218,38	2,35	BDI 1	2,81	613,65
1.4.			TERRAPLANAGEM					-	16.744,29
1.4.0.1.	SINAPI	98525	LIMPEZA MECANIZADA DE CAMADA VEGETAL, VEGETAÇÃO E PEQUENAS ÁRVORES (DIÂMETRO DE TRONCO MENOR QUE 0,20 M), COM TRATOR DE ESTEIRAS. AF_ 03/2024	M2	2.717,25	0,71	BDI 1	0,85	2.309,66
1.4.0.2.	SINAPI	90091	ESCAVAÇÃO MECANIZADA DE VALA COM PROF. ATÉ 1,5 M (MÉDIA MONTANTE E JUSANTE/UMA COMPOSIÇÃO POR TRECHO), ESCAVADEIRA (0,8 M3), LARG. DE 1,5 M A 2,5 M, EM SOLO DE 1ª CATEGORIA, LOCAIS COM BAIXO NÍVEL DE INTERFERÊNCIA. AF_ 09/2024	M3	120,97	6,55	BDI 1	7,83	947,20
1.4.0.3.	SINAPI	100975	CARGA, MANOBRAS E DESCARGA DE SOLOS E MATERIAIS GRANULARES EM CAMINHÃO BASCULANTE 14 M³ - CARGA COM PÁ CARREGADEIRA (CAÇAMBA DE 1,7 A 2,8 M³ / 128 HP) E DESCARGA LIVRE (UNIDADE: M3). AF_ 07/2020	M3	151,21	8,89	BDI 1	10,63	1.607,36
1.4.0.4.	SINAPI	100574	ESPALHAMENTO DE MATERIAL COM TRATOR DE ESTEIRAS. AF_ 09/2024	M3	230,74	1,53	BDI 1	1,83	422,25
1.4.0.5.	SINAPI	94316	ATERRO MECANIZADO DE VALA COM RETROESCAVADEIRA (CAPACIDADE DA CAÇAMBA DA RETRO: 0,26 M³ / POTÊNCIA: 88 HP), LARGURA ATÉ 1,5 M, PROFUNDIDADE ATÉ 1,5 M, COM SOLO ARGILO-ARENOSO. AF_ 08/2023	M3	109,77	75,53	BDI 1	90,33	9.915,52
1.4.0.6.	SINAPI	93592	TRANSPORTE COM CAMINHÃO BASCULANTE DE 14 M³, EM VIA URBANA EM REVESTIMENTO PRIMÁRIO (UNIDADE: M3XKM). AF_ 07/2020	M3XKM	548,86	2,35	BDI 1	2,81	1.542,30
1.5.			INFRAESTRUTURA DA PRAÇA					-	373.534,95
1.5.1.			MOVIMENTAÇÃO DE TERRA					-	3.143,07
1.5.1.1.	SINAPI	93358	ESCAVAÇÃO MANUAL DE VALA. AF_ 09/2024	M3	18,94	96,40	BDI 1	115,29	2.183,59
1.5.1.2.	SINAPI	104737	REATERRO MANUAL DE VALAS, COM PLACA VIBRATÓRIA. AF_ 08/2023	M3	8,21	24,21	BDI 1	28,96	237,76
1.5.1.3.	SINAPI	94319	ATERRO MANUAL DE VALAS COM SOLO ARGILO-ARENOSO. AF_ 08/2023	M3	7,15	84,40	BDI 1	100,94	721,72
1.5.2.			CONTENÇÃO					-	56.102,25
1.5.2.1.	SINAPI	95240	LASTRO DE CONCRETO MAGRO, APLICADO EM PISOS, LAJES SOBRE SOLO OU RADIERES, ESPESURA DE 3 CM. AF_ 01/2024	M2	7,56	22,62	BDI 1	27,05	204,50
1.5.2.2.	SINAPI	94971	CONCRETO FCK = 25MPA, TRAÇO 1:2:3:2,7 (EM MASSA SECA DE CIMENTO/ AREIA MÉDIA BRITA 1) - PREPARO MECÂNICO COM BETONEIRA 600 L. AF_ 05/2021	M3	11,73	582,01	BDI 1	696,08	8.165,02
1.5.2.3.	SINAPI	103670	LANÇAMENTO COM USO DE BALDES, ADENSAMENTO E ACABAMENTO DE CONCRETO EM ESTRUTURAS. AF_ 02/2022	M3	11,73	345,69	BDI 1	413,45	4.849,77
1.5.2.4.	SINAPI	96535	FABRICAÇÃO, MONTAGEM E DESMONTAGEM DE FÓRMA PARA SAPATA, EM MADEIRA SERRADA, E=25 MM, 4 UTILIZAÇÕES. AF_ 01/2024	M2	15,12	154,02	BDI 1	184,21	2.785,26
1.5.2.5.	SINAPI	96536	FABRICAÇÃO, MONTAGEM E DESMONTAGEM DE FÓRMA PARA VIGA BALDRAME, EM MADEIRA SERRADA, E=25 MM, 4 UTILIZAÇÕES. AF_ 01/2024	M2	51,09	77,92	BDI 1	93,19	4.761,08
1.5.2.6.	SINAPI	92443	MONTAGEM E DESMONTAGEM DE FÓRMA DE PILARES RETANGULARES E ESTRUTURAS SIMILARES, PE-DIREITO SIMPLES, EM CHAPA DE MADEIRA COMPENSADA PLASTIFICADA, 18 UTILIZAÇÕES. AF_ 09/2020	M2	23,94	52,43	BDI 1	62,71	1.501,28
1.5.2.7.	SINAPI	92479	MONTAGEM E DESMONTAGEM DE FÓRMA DE VIGA, ESCORAMENTO COM GARFO DE MADEIRA, PE-DIREITO SIMPLES, EM CHAPA DE MADEIRA PLASTIFICADA, 18 UTILIZAÇÕES. AF_ 09/2020	M2	51,09	73,48	BDI 1	87,88	4.489,79
1.5.2.8.	SINAPI	92762	ARMAÇÃO DE PILAR OU VIGA DE ESTRUTURA CONVENCIONAL DE CONCRETO ARMADO UTILIZANDO AÇO CA-50 DE 10,0 MM - MONTAGEM. AF_ 06/2022	KG	938,16	10,15	BDI 1	12,14	11.389,26
1.5.2.9.	SINAPI	92759	ARMAÇÃO DE PILAR OU VIGA DE ESTRUTURA CONVENCIONAL DE CONCRETO ARMADO UTILIZANDO AÇO CA-60 DE 5,0 MM - MONTAGEM. AF_ 06/2022	KG	140,72	13,99	BDI 1	16,73	2.354,25
1.5.2.10.	SINAPI	89455	ALVENARIA DE BLOCOS DE CONCRETO ESTRUTURAL 14X19X39 CM (ESPESURA 14 CM), FBK = 14 MPA, UTILIZANDO PALHETA. AF_ 10/2022	M2	85,15	98,08	BDI 1	117,30	9.988,10
1.5.2.11.	SINAPI	87878	CHAPISCO APLICADO EM ALVENARIAS E ESTRUTURAS DE CONCRETO INTERNAS, COM COLHER DE PEDREIRO, ARGAMASSA TRAÇO 1:3 COM PREPARO MANUAL. AF_ 10/2022	M2	85,15	5,69	BDI 1	6,81	579,87
1.5.2.12.	SINAPI	87792	EMBOÇO OU MASSA ÚNICA EM ARGAMASSA TRAÇO 1:2:8, PREPARO MECÂNICO COM BETONEIRA 400 L, APLICADA MANUALMENTE EM PANOS CEGOS DE FACHADA (SEM PRESENÇA DE VÃOS), ESPESURA DE 25 MM. AF_ 08/2022	M2	85,15	49,43	BDI 1	59,12	5.034,07
1.5.3.			ESCADA E RAMPA					-	37.678,36
1.5.3.1.	SINAPI	96536	FABRICAÇÃO, MONTAGEM E DESMONTAGEM DE FÓRMA PARA VIGA BALDRAME, EM MADEIRA SERRADA, E=25 MM, 4 UTILIZAÇÕES. AF_ 01/2024	M2	26,40	77,92	BDI 1	93,19	2.460,22
1.5.3.2.	SINAPI	92762	ARMAÇÃO DE PILAR OU VIGA DE ESTRUTURA CONVENCIONAL DE CONCRETO ARMADO UTILIZANDO AÇO CA-50 DE 10,0 MM - MONTAGEM. AF_ 06/2022	KG	306,62	10,15	BDI 1	12,14	3.722,37
1.5.3.3.	SINAPI	92759	ARMAÇÃO DE PILAR OU VIGA DE ESTRUTURA CONVENCIONAL DE CONCRETO ARMADO UTILIZANDO AÇO CA-60 DE 5,0 MM - MONTAGEM. AF_ 06/2022	KG	45,99	13,99	BDI 1	16,73	769,41
1.5.3.4.	SINAPI	94971	CONCRETO FCK = 25MPA, TRAÇO 1:2:3:2,7 (EM MASSA SECA DE CIMENTO/ AREIA MÉDIA BRITA 1) - PREPARO MECÂNICO COM BETONEIRA 600 L. AF_ 05/2021	M3	5,11	582,01	BDI 1	696,08	3.556,97
1.5.3.5.	SINAPI	103670	LANÇAMENTO COM USO DE BALDES, ADENSAMENTO E ACABAMENTO DE CONCRETO EM ESTRUTURAS. AF_ 02/2022	M3	5,11	345,69	BDI 1	413,45	2.112,73
1.5.3.6.	SINAPI	89455	ALVENARIA DE BLOCOS DE CONCRETO ESTRUTURAL 14X19X39 CM (ESPESURA 14 CM), FBK = 14 MPA, UTILIZANDO PALHETA. AF_ 10/2022	M2	79,48	98,08	BDI 1	117,30	9.325,00
1.5.3.7.	ORSE	7393	Laje pré-fabricada treliçada para piso ou cobertura, intereixo 38cm, h=12cm, el. enchimento em EPS h=8cm, inclusive escoramento em madeira e capeamento 4cm.	M2	56,09	161,57	BDI 1	193,24	10.838,83
1.5.3.8.	SINAPI	87878	CHAPISCO APLICADO EM ALVENARIAS E ESTRUTURAS DE CONCRETO INTERNAS, COM COLHER DE PEDREIRO, ARGAMASSA TRAÇO 1:3 COM PREPARO MANUAL. AF_ 10/2022	M2	47,78	5,69	BDI 1	6,81	325,38
1.5.3.9.	SINAPI	87792	EMBOÇO OU MASSA ÚNICA EM ARGAMASSA TRAÇO 1:2:8, PREPARO MECÂNICO COM BETONEIRA 400 L, APLICADA MANUALMENTE EM PANOS CEGOS DE FACHADA (SEM PRESENÇA DE VÃOS), ESPESURA DE 25 MM. AF_ 08/2022	M2	47,78	49,43	BDI 1	59,12	2.824,75
1.5.3.10.	SINAPI	94990	EXECUÇÃO DE PASSEIO (CALÇADA) OU PISO DE CONCRETO COM CONCRETO MOLDADO IN LOCO, FEITO EM OBRA, ACABAMENTO CONVENCIONAL, NÃO ARMADO. AF_ 08/2022	M3	1,60	911,74	BDI 1	1.090,44	1.744,70
1.5.4.			PASSEIO E PISO					-	254.107,91

Nº OPERAÇÃO 1096775-42	Nº TransfereGOV 965183	PROponente / TOMADOR Município de Nilo Pecanha - BA	APELIDO DO EMPREENDIMENTO Construção de Praça no município de Nilo Pecanha/BA
LOCALIDADE SINAPI SALVADOR	DATA BASE 09-25 (N DES.)	DESCRIÇÃO DO LOTE Construção de Praça no município de Nilo Pecanha/BA.	MUNICÍPIO / UF NÍLO Pecanha - BA
			BDI 1 19,60%
			BDI 2 13,46%
			BDI 3 0,00%

O custo unitário (coluna U) na Linha 21 está acima do custo referencial (coluna AG)

Item	Fonte	Código	Descrição	Unidade	Quantidade	Custo Unitário (sem BDI) (R\$)	BDI (%)	Preço Unitário (com BDI) (R\$)	Preço Total (R\$)
Construção de Praça no município de Nilo Pecanha/BA.									717.087,15
1.5.4.1.	SINAPI	94275	ASSENTAMENTO DE GUIA (MEIO-FIO) EM TRECHO RETO, CONFECCIONADA EM CONCRETO PRÉ-FABRICADO, DIMENSÕES 100X15X13X20 CM (COMPRIMENTO X BASE INFERIOR X BASE SUPERIOR X ALTURA). AF 01/2024	M	250,79	37,52	BDI 1	44,87	11.252,95
1.5.4.2.	SINAPI	94279	ASSENTAMENTO DE GUIA (MEIO-FIO) EM TRECHO RETO, CONFECCIONADA EM CONCRETO PRÉ-FABRICADO, DIMENSÕES 39X6,5X6,5X19 CM (COMPRIMENTO X BASE INFERIOR X BASE SUPERIOR X ALTURA), PARA DELIMITAÇÃO DE JARDINS, PRAÇAS OU PASSEIOS. AF 01/2024	M	314,44	39,12	BDI 1	46,79	14.712,65
1.5.4.3.	SINAPI	92397	EXECUÇÃO DE PAVIMENTO EM PISO INTERTRAVADO, COM BLOCO RETANGULAR COR NATURAL DE 20 X 10 CM, ESPESSURA 6 CM. AF 10/2022	M2	1.964,96	78,04	BDI 1	93,34	183.409,37
1.5.4.4.	SINAPI	102491	PINTURA DE PISO COM TINTA ACRILICA, APLICAÇÃO MANUAL, 2 DEMÃOS, INCLUSO FUNDO PREPARADOR. AF 05/2021	M2	642,91	23,56	BDI 1	28,18	18.117,20
1.5.4.5.	SINAPI	94990	EXECUÇÃO DE PASSEIO (CALÇADA) OU PISO DE CONCRETO COM CONCRETO MOLDADO IN LOCO, FEITO EM OBRA, ACABAMENTO CONVENCIONAL, NÃO ARMADO. AF 08/2022	M3	11,32	911,74	BDI 1	1.090,44	12.343,78
1.5.4.6.	SINAPI	105002	RAMPA DE ACESSIBILIDADE EM CONCRETO MOLDADO IN LOCO, EM CALÇADA NOVA COM LARGURA MAIOR OU IGUAL À 3,00 M, FCK 25MPA, COM PISO PODOTÁTIL. AF 03/2024	UN	6,00	807,86	BDI 1	966,20	5.797,20
1.5.4.7.	SINAPI	104658	PISO PODOTÁTIL DE ALERTA OU DIRECIONAL, DE CONCRETO, ASSENTADO SOBRE ARGAMASSA. AF 03/2024	M2	44,19	160,35	BDI 1	191,78	8.474,76
1.5.5.			PISO DO PARQUINHO					-	11.566,00
1.5.5.1.	SINAPI	97113	APLICAÇÃO DE LONA PLÁSTICA PARA EXECUÇÃO DE PAVIMENTOS DE CONCRETO. AF 04/2022	M2	88,08	2,35	BDI 1	2,81	247,50
1.5.5.2.	SINAPI	94990	EXECUÇÃO DE PASSEIO (CALÇADA) OU PISO DE CONCRETO COM CONCRETO MOLDADO IN LOCO, FEITO EM OBRA, ACABAMENTO CONVENCIONAL, NÃO ARMADO. AF 08/2022	M3	4,40	911,74	BDI 1	1.090,44	4.797,94
1.5.5.3.	ORSE	10042	Fornecimento e instalação de grama sintética 42mm, alta durabilidade, cor verde, proteção raios UV e luz solar, incluso cola, type, areia tratada, borracha e mão de obra especializada	M2	88,08	61,90	BDI 1	74,03	6.520,56
1.5.6.			PAISAGISMO					-	10.937,36
1.5.6.1.	ORSE	2394	Fornecimento e espalhamento de terra vegetal preparada	M3	19,08	228,12	BDI 1	272,83	5.205,60
1.5.6.2.	SINAPI	103946	PLANTIO DE GRAMA ESMERALDA OU SÃO CARLOS OU CURITIBANA, EM PLACAS. AF 07/2024	M2	190,83	18,02	BDI 1	21,55	4.112,39
1.5.6.3.	ORSE	9968	Planta - Ixora rei vermelha (Ixora coccinea red), fornecimento e plantio	UN	12,00	27,79	BDI 1	33,24	398,88
1.5.6.4.	ORSE	2397	Fornecimento e plantio de arbustos ornamentais	UN	3,00	38,50	BDI 1	46,05	138,15
1.5.6.5.	ORSE	13676	Planta - Palmeira rabo de raposa (Wodyetia bifurcata), fornecimento e plantio	UN	6,00	150,83	BDI 1	180,39	1.082,34
1.6.			MOBILIÁRIOS					-	175.763,12
1.6.1.			GERAL					-	111.991,85
1.6.1.1.	ORSE	2411	Banco com encosto, compr=1,50m, largura=30cm, pé de ferro fundido e com 10 réguas de madeira, inclusive pintura	UN	12,00	1.100,00	BDI 2	1.248,06	14.976,72
1.6.1.2.	ORSE	9367	Conjunto com 03 lixeiras em fibra de vidro, com capacidade 20l cada, com tampa vai e vem.	UN	2,00	399,63	BDI 2	453,42	906,84
1.6.1.3.	ORSE	12114	Mesa c/ tampo Ø=1,00m em concreto armado polido sobre tubo de concreto armado Ø=0,40m, e 4 bancos em concreto armado Ø=0,40m, com pintura acrílica cor cinza grafite da Coral ou similar.	UN	2,00	769,63	BDI 2	873,22	1.746,44
1.6.1.4.	Próprio	CPSF 01	GUARDA-CORPO EM EUCALIPTO, H=1,0M (0,50 M ENTERRADO), COM PEÇAS NA HORIZONTAL E VERTICAL, DIÂMETRO DE 10CM, ENVERNIZADO, DE ACORDO COM PROJETO - M	UN	147,93	222,28	BDI 1	265,85	39.327,19
1.6.1.5.	ORSE	8759	Corrimão em aço inox ø=1 1/2", duplo, h=90cm	M	32,00	308,49	BDI 1	368,95	11.806,40
1.6.1.6.	Próprio	CPSF 04	LETREIRO EM ACM - EU AMO SÃO FRANCISCO	UN	1,00	34.300,00	BDI 2	38.916,78	38.916,78
1.6.1.7.	Próprio	CPSF 05	TOTEM EM ACM, COM REVESTIMENTO COR CIMENTO QUEIMADO - PRACA SÃO FRANCISCO	UN	1,00	3.800,00	BDI 2	4.311,48	4.311,48
1.6.2.			MOBILIÁRIOS DO PARQUINHO					-	14.078,08
1.6.2.1.	ORSE	2406	Balanco 3 lugares em aço industrial ou madeira, Sergipark ou similar	UN	1,00	2.830,00	BDI 2	3.210,92	3.210,92
1.6.2.2.	ORSE	2440	Gangorra com 3 pranchas em aço industrial ou madeira (Sergipark ou similar)	UN	1,00	3.990,00	BDI 2	4.527,05	4.527,05
1.6.2.3.	ORSE	9160	Brinquedo - Gira-gira (carrossel ø=1,70m), em tubo de ferro galvanizado de 1 1/2" e assento em chapa galvanizada ø=1/4", sergipark ou similar	UN	1,00	3.897,97	BDI 2	4.422,64	4.422,64
1.6.2.4.	ORSE	2418	Escorregadeira em aço carbono c/2,00m de pista (Sergipark ou similar)	UN	1,00	1.690,00	BDI 2	1.917,47	1.917,47
1.6.3.			MOBILIÁRIOS DA ACADEMIA					-	21.319,31
1.6.3.1.	ORSE	9144	Equipamento de ginástica - cavalgada simples - galvanizado - Rev 01	UN	1,00	2.660,35	BDI 2	3.018,43	3.018,43
1.6.3.2.	ORSE	9145	Equipamento de ginástica - elíptico - galvanizado - Rev 01	UN	1,00	2.869,03	BDI 2	3.255,20	3.255,20
1.6.3.3.	ORSE	12447	Equipamento de ginástica - surf duplo - galvanizado - Rev 01	UN	1,00	2.746,35	BDI 2	3.116,01	3.116,01
1.6.3.4.	ORSE	11090	Equipamento de ginástica - abdominal duplo - galvanizado - Rev 01	UN	1,00	3.435,35	BDI 2	3.897,75	3.897,75
1.6.3.5.	ORSE	9148	Equipamento de ginástica - simulador de caminhada duplo - galvanizado - Rev 01	UN	1,00	4.246,03	BDI 2	4.817,55	4.817,55
1.6.3.6.	ORSE	13195	Equipamento de ginástica - simulador de Remo Individual - galvanizado	UN	1,00	2.833,04	BDI 2	3.214,37	3.214,37
1.6.4.			CERCA DO PARQUE INFANTIL					-	28.373,88
1.6.4.1.	Próprio	CPSF 06	CERCA DE EUCALIPTO TRATADO, COM PEÇAS DE DIÂMETRO = 0,10 A 0,13 M, ALTURA 1,00 M, ENVERNIZADO, DE ACORDO COM PROJETO	UN	37,31	628,37	BDI 1	751,53	28.039,58
1.6.4.2.	SINAPI	100709	DOBRADEIRA EM AÇO/FERRO, 3" X 21/2", E=1,9 A 2MM, SEN ANEL, CROMADO OU ZINCADO, TAMPA BOLA, COM PARAFUSOS. AF 12/2019	UN	4,00	60,24	BDI 1	72,05	288,20
1.6.4.3.	ORSE	13521	Fornecimento e instalação de ferroinho com fecho chato, em aço galvanizado / zincado, de sobrepor, com comprimento de 6"	UN	2,00	19,27	BDI 1	23,05	46,10
1.7.			CRETO					-	32.414,45
1.7.1.			INFRAESTRUTURA					-	10.822,09
1.7.1.1.	SINAPI	93358	ESCAVAÇÃO MANUAL DE VALA. AF 09/2024	M3	13,43	96,40	BDI 1	115,29	1.548,34
1.7.1.2.	SINAPI	96617	LASTRO DE CONCRETO MAGRO, APLICADO EM BLOCOS DE COROAMENTO OU SAPATAS, ESPESSURA DE 3 CM. AF 01/2024	M2	5,12	23,55	BDI 1	28,17	144,23
1.7.1.3.	SINAPI	96535	FABRICAÇÃO, MONTAGEM E DESMONTAGEM DE FÓRMA PARA SAPATA, EM MADEIRA SERRADA, E=25 MM, 4 UTILIZAÇÕES. AF 01/2024	M2	7,68	154,02	BDI 1	184,21	1.414,73
1.7.1.4.	SINAPI	96536	FABRICAÇÃO, MONTAGEM E DESMONTAGEM DE FÓRMA PARA VIGA BALDRAME, EM MADEIRA SERRADA, E=25 MM, 4 UTILIZAÇÕES. AF 01/2024	M2	2,45	77,92	BDI 1	93,19	228,32
1.7.1.5.	SINAPI	92443	MONTAGEM E DESMONTAGEM DE FÓRMA DE PILARES RETANGULARES E ESTRUTURAS SIMILARES, PÉ-DIREITO SIMPLES, EM CHAPA DE MADEIRA COMPENSADA PLASTIFICADA, 18 UTILIZAÇÕES. AF 09/2020	M2	10,37	52,43	BDI 1	62,71	650,30
1.7.1.6.	SINAPI	104919	ARMAÇÃO DE SAPATA ISOLADA, VIGA BALDRAME E SAPATA CORRIDA UTILIZANDO AÇO CA-50 DE 10 MM - MONTAGEM. AF 01/2024	KG	206,51	12,12	BDI 1	14,50	2.994,40
1.7.1.7.	SINAPI	104916	ARMAÇÃO DE SAPATA ISOLADA, VIGA BALDRAME E SAPATA CORRIDA UTILIZANDO AÇO CA-60 DE 5 MM - MONTAGEM. AF 01/2024	KG	30,98	17,05	BDI 1	20,39	631,68
1.7.1.8.	SINAPI	94965	CONCRETO FCK = 25MPA, TRAÇO 1:2:3:2,7 (EM MASSA SECA DE CIMENTO/ AREIA MÉDIA/ BRITA 1) - PREPARO MECÂNICO COM BETONEIRA 400 L. AF 05/2021	M3	2,58	592,79	BDI 1	708,98	1.829,17
1.7.1.9.	SINAPI	103670	LANÇAMENTO COM USO DE BALDES, ADENSAMENTO E ACABAMENTO DE CONCRETO EM ESTRUTURAS. AF 02/2022	M3	2,58	345,69	BDI 1	413,45	1.066,70
1.7.1.10.	SINAPI	104737	REATERRO MANUAL DE VALAS, COM PLACA VIBRATÓRIA. AF 08/2023	M3	10,85	24,21	BDI 1	28,96	314,22
1.7.2.			SUPERESTRUTURA E VEDAÇÕES					-	11.120,78
1.7.2.1.	ORSE	11116	Fornecimento e assentamento de peças de eucalipto tratado, d=25 a 30cm	M	28,00	265,78	BDI 1	317,87	8.900,36
1.7.2.2.	SINAPI	102073	ESCALADA EM CONCRETO ARMADO MOLDADO IN LOCO, FCK 25 MPa, COM 1 LANCE E LAJE PLANA, FÓRMA EM CHAPA DE MADEIRA COMPENSADA RESINADA. AF 11/2020	M3	0,14	3.964,73	BDI 1	4.741,82	663,85
1.7.2.3.	SINAPI	89455	ALVENARIA DE BLOCOS DE CONCRETO ESTRUTURAL 14X19X39 CM (ESPESSURA 14 CM), FBK = 14 MPa, UTILIZANDO PALHETA. AF 10/2022	M2	13,27	98,08	BDI 1	117,30	1.556,57
1.7.3.			COBERTURA					-	4.415,07
1.7.3.1.	SINAPI	92539	TRAMA DE MADEIRA COMPOSTA POR RIPAS, CAIBROS E TERÇAS PARA TELHADOS DE ATÉ 2 ÁGUAS PARA TELHA DE ENCAIXE DE CERÂMICA OU DE CONCRETO, INCLUSO TRANSPORTE VERTICAL. AF 07/2019	M2	23,39	81,65	BDI 1	97,65	2.284,03
1.7.3.2.	SINAPI	94198	TELHAMENTO COM TELHA CERÂMICA DE ENCAIXE, TIPO PORTUGUESA, COM MAIS DE 2 ÁGUAS, INCLUSO TRANSPORTE VERTICAL. AF 07/2019	M2	23,39	39,25	BDI 1	46,94	1.097,93

Nº OPERAÇÃO 1096775-42	Nº TransfereGOV 965183	PROponente / TOMADOR Município de Nilo Pecanha - BA	APELIDO DO EMPREENDIMENTO Construção de Praça no município de Nilo Pecanha/BA
LOCALIDADE SINAPI SALVADOR	DATA BASE 09-25 (N DES.)	DESCRIÇÃO DO LOTE Construção de Praça no município de Nilo Pecanha/BA.	MUNICÍPIO / UF NÍLO Pecanha - BA
			BDI 1 19,60%
			BDI 2 13,46%
			BDI 3 0,00%

O custo unitário (coluna U) na Linha 21 está acima do custo referencial (coluna AG)

Item	Fonte	Código	Descrição	Unidade	Quantidade	Custo Unitário (sem BDI) (R\$)	BDI (%)	Preço Unitário (com BDI) (R\$)	Preço Total (R\$)
Construção de Praça no município de Nilo Pecanha/BA.									717.087,15
1.7.3.3.	SINAPI	94219	CUMEIRA E ESPIGAO PARA TELHA CERÂMICA EMBOÇADA COM ARGAMASSA TRAÇO 1:2:9 (CIMENTO, CAL E AREIA), PARA TELHADOS COM MAIS DE 2 ÁGUAS, INCLUSO TRANSPORTE VERTICAL. AF 07/2019	M	23,04	37,49	BDI 1	44,84	1.033,11
1.7.4.			REVESTIMENTO					-	1.192,67
1.7.4.1.	SINAPI	87878	CHAPISCO APLICADO EM ALVENARIAS E ESTRUTURAS DE CONCRETO INTERNAS, COM COLHER DE PEDREIRO. ARGAMASSA TRAÇO 1:3 COM PREPARO MANUAL. AF 10/2022	M2	18,09	5,69	BDI 1	6,81	123,19
1.7.4.2.	SINAPI	87792	EMBOÇO OU MASSA ÚNICA EM ARGAMASSA TRAÇO 1:2:8, PREPARO MECÂNICO COM BETONEIRA 400 L, APLICADA MANUALMENTE EM PANOS CEGOS DE FACHADA (SEM PRESENÇA DE VÃOS), ESPESSURA DE 25 MM. AF 08/2022	M2	18,09	49,43	BDI 1	59,12	1.069,48
1.7.5.			PINTURA					-	1.374,28
1.7.5.1.	SINAPI	88415	APLICAÇÃO MANUAL DE FUNDO SELADOR ACRÍLICO EM PAREDES EXTERNAS DE CASAS. AF 03/2024	M2	18,09	5,44	BDI 1	6,51	117,77
1.7.5.2.	SINAPI	96130	APLICAÇÃO MANUAL DE MASSA ACRÍLICA EM PAREDES EXTERNAS DE CASAS, UMA DEMÃO. AF 03/2024	M2	18,09	20,87	BDI 1	24,96	451,53
1.7.5.3.	SINAPI	88489	PINTURA LÁTEX ACRÍLICA PREMIUM, APLICAÇÃO MANUAL EM PAREDES, DUAS DEMÃOS. AF 04/2023	M2	18,09	14,41	BDI 1	17,23	311,69
1.7.5.4.	SINAPI	102213	PINTURA VERNIZ (INCOLOR) ALQUÍDICO EM MADEIRA, USO INTERNO E EXTERNO, 2 DEMÃOS. AF 01/2021	M2	17,58	23,46	BDI 1	28,06	493,29
1.7.6.			INSTALAÇÕES ELÉTRICAS					-	692,88
1.7.6.1.	SINAPI	91871	ELETRODUTO RÍGIDO ROSCÁVEL, PVC, DN 25 MM (3/4"), PARA CIRCUITOS TERMINAIS, INSTALADO EM PAREDE - FORNECIMENTO E INSTALAÇÃO. AF 03/2023	M	12,00	14,92	BDI 1	17,84	214,08
1.7.6.2.	ORSE	4179	Cabo de cobre PP Cordplast 3 x 2,5 mm2, 450/750v - fornecimento	M	30,00	8,30	BDI 1	9,93	297,90
1.7.6.3.	ORSE	12807	Refletor Slim LED 50W de potência, branco Frio, 6500K, Autovolt, marca G-light ou similar	UN	3,00	50,42	BDI 1	60,30	180,90
1.7.7.			PIOS					-	2.796,68
1.7.7.1.	SINAPI	94319	ATERRO MANUAL DE VALAS COM SOLO ARGILLO-ARENOSO. AF 08/2023	M3	6,90	84,40	BDI 1	100,94	696,49
1.7.7.2.	SINAPI	94990	EXECUÇÃO DE PASSEIO (CALÇADA) OU PISO DE CONCRETO COM CONCRETO MOLDADO IN LOCO, FEITO EM OBRA, ACABAMENTO CONVENCIONAL, NÃO ARMADO. AF 08/2022	M3	0,66	911,74	BDI 1	1.090,44	719,69
1.7.7.3.	SINAPI	87757	CONTRAPISO EM ARGAMASSA TRAÇO 1:4 (CIMENTO E AREIA), PREPARO MANUAL, APLICADO EM ÁREAS MOLHADAS SOBRE IMPERMEABILIZAÇÃO, ACABAMENTO NÃO REFORÇADO, ESPESSURA 3CM. AF 07/2021	M2	13,26	63,49	BDI 1	75,93	1.006,83
1.7.7.4.	SINAPI	102491	PINTURA DE PISO COM TINTA ACRÍLICA, APLICAÇÃO MANUAL, 2 DEMÃOS, INCLUSO FUNDO PREPARADOR. AF 05/2021	M2	13,26	23,56	BDI 1	28,18	373,67
1.8.			INSTALAÇÕES ELÉTRICA (GERAL)					-	69.903,09
1.8.0.1.	ORSE	11125	Entrada de energia elétrica bifásica demanda entre 0 e 10,1 kw - Rev 01	UN	1,00	2.028,68	BDI 1	2.426,30	2.426,30
1.8.0.2.	SINAPI	101946	QUADRO DE MEDIÇÃO GERAL DE ENERGIA PARA 1 MEDIDOR DE SOBREPOR - FORNECIMENTO E INSTALAÇÃO. AF 07/2025	UN	1,00	105,68	BDI 1	126,39	126,39
1.8.0.3.	SINAPI	91928	CABO DE COBRE FLEXÍVEL ISOLADO, 4 MM², ANTI-CHAMA 450/750 V, PARA CIRCUITOS TERMINAIS - FORNECIMENTO E INSTALAÇÃO. AF 03/2023	M	1,60	7,26	BDI 1	8,88	13,89
1.8.0.4.	SINAPI	91930	CABO DE COBRE FLEXÍVEL ISOLADO, 6 MM², ANTI-CHAMA 450/750 V, PARA CIRCUITOS TERMINAIS - FORNECIMENTO E INSTALAÇÃO. AF 03/2023	M	1.429,20	10,13	BDI 1	12,12	17.321,90
1.8.0.5.	SINAPI	91932	CABO DE COBRE FLEXÍVEL ISOLADO, 10 MM², ANTI-CHAMA 450/750 V, PARA CIRCUITOS TERMINAIS - FORNECIMENTO E INSTALAÇÃO. AF 03/2023	M	1,20	18,06	BDI 1	21,60	25,92
1.8.0.6.	SINAPI	97891	CAIXA ENTERRADA ELÉTRICA RETANGULAR, EM ALVENARIA COM BLOCOS DE CONCRETO, FUNDO COM BRITA, DIMENSÕES INTERNAS: 0,4X0,4X0,4 M. AF 12/2020	UN	14,00	224,34	BDI 1	268,31	3.756,34
1.8.0.7.	SINAPI	93653	DISJUNTOR MONOPOLAR TIPO DIN, CORRENTE NOMINAL DE 10A - FORNECIMENTO E INSTALAÇÃO. AF 07/2025	UN	6,00	11,41	BDI 1	13,65	81,90
1.8.0.8.	SINAPI	93654	DISJUNTOR MONOPOLAR TIPO DIN, CORRENTE NOMINAL DE 16A - FORNECIMENTO E INSTALAÇÃO. AF 07/2025	UN	2,00	11,41	BDI 1	13,65	27,30
1.8.0.9.	SINAPI	93663	DISJUNTOR BIPOLAR TIPO DIN, CORRENTE NOMINAL DE 25A - FORNECIMENTO E INSTALAÇÃO. AF 07/2025	UN	1,00	58,28	BDI 1	69,70	69,70
1.8.0.10.	SINAPI	93666	DISJUNTOR BIPOLAR TIPO DIN, CORRENTE NOMINAL DE 50A - FORNECIMENTO E INSTALAÇÃO. AF 07/2025	UN	1,00	72,15	BDI 1	86,29	86,29
1.8.0.11.	SINAPI	91856	ELETRODUTO FLEXÍVEL CORRUGADO, PVC, DN 32 MM (1"), PARA CIRCUITOS TERMINAIS, INSTALADO EM PAREDE - FORNECIMENTO E INSTALAÇÃO. AF 03/2023	M	108,80	12,81	BDI 1	15,32	1.666,82
1.8.0.12.	SINAPI	91854	ELETRODUTO FLEXÍVEL CORRUGADO, PVC, DN 25 MM (3/4"), PARA CIRCUITOS TERMINAIS, INSTALADO EM PAREDE - FORNECIMENTO E INSTALAÇÃO. AF 03/2023	M	166,40	10,27	BDI 1	12,28	2.043,39
1.8.0.13.	SINAPI	91870	ELETRODUTO RÍGIDO ROSCÁVEL, PVC, DN 20 MM (1/2"), PARA CIRCUITOS TERMINAIS, INSTALADO EM PAREDE - FORNECIMENTO E INSTALAÇÃO. AF 03/2023	M	2,00	13,22	BDI 1	15,81	31,62
1.8.0.14.	ORSE	356	Eletroduto de pvc rígido roscável, diâm = 50mm (1 1/2")	M	2,00	25,49	BDI 1	30,49	60,98
1.8.0.15.	SINAPI	96985	HASTE DE ATERRAMENTO, DIÂMETRO 5/8", COM 3 METROS - FORNECIMENTO E INSTALAÇÃO. AF 08/2023	UN	1,00	84,62	BDI 1	101,21	101,21
1.8.0.16.	SINAPI	97667	ELETRODUTO FLEXÍVEL CORRUGADO, PEAD, DN 50 (1 1/2"), PARA REDE ENTERRADA DE DISTRIBUIÇÃO DE ENERGIA ELÉTRICA - FORNECIMENTO E INSTALAÇÃO. AF 12/2021	M	446,10	8,91	BDI 1	10,66	4.755,43
1.8.0.17.	Próprio	CPSF 02	POSTE DECORATIVO COM 02 PÉTALAS, EM TUBO DE ALUMÍNIO PINTANDO NA COR BRANCA, H = 7 M, COM LUMINÁRIA LED 150 W	UN	5,00	2.488,98	BDI 1	2.976,82	14.884,10
1.8.0.18.	Próprio	CPSF 03	POSTE DECORATIVO COM 02 PÉTALAS, EM TUBO DE ALUMÍNIO PINTANDO NA COR BRANCA, H = 6 M, COM LUMINÁRIA LED 100 W	UN	8,00	2.038,22	BDI 1	2.437,71	19.501,68
1.8.0.19.	SBC	060641	BALIZADOR SPOT LED 3W EMBUTIR BRANCO FRIO IP67 PROVA D'AGUA	UN	24,00	78,44	BDI 1	93,81	2.251,44
1.8.0.20.	ORSE	12222	Quadro de distribuição de embutir, em chapa de aço, para até 08 disjuntores, com barramento, padrão DIN, exclusividade disjuntores	UN	1,00	144,62	BDI 1	172,97	172,97
1.8.0.21.	ORSE	13899	Mureta em alvenaria, chapiscada e rebocada, inclusive fundação	M2	1,28	324,99	BDI 1	388,69	497,52
1.9.			SERVIÇOS FINAIS E COMPLEMENTARES					-	4.057,30
1.9.0.1.	ORSE	5	Placa de inauguração de obra em alumínio 0,50 x 0,70 m	UN	1,00	2.120,10	BDI 1	2.535,64	2.535,64
1.9.0.2.	ORSE	6191	Limpeza de ruas (varrição e remoção de entulhos)	M2	2.717,25	0,47	BDI 1	0,56	1.521,66

Encargos sociais: Para elaboração deste orçamento, foram utilizados os encargos sociais do SINAPI para a Unidade da Federação indicada.

Observações:

Foi considerado arredondamento de duas casas decimais para Quantidade; Custo Unitário; BDI; Preço Unitário; Preço Total.

Siglas da Composição do Investimento: RA - Rateio proporcional entre Repasse e Contrapartida; RP - 100% Repasse; CP - 100% Contrapartida; OU - 100% Outros.

NÍLO Pecanha - BA

Local

sexta-feira, 9 de janeiro de 2026

Data

Responsável Técnico

Nome: HERÁCLITO JÚNIOR FERREIRA QUEIROZ

CREA/CAU CREA/BA 300022940

ART/RRT: BA20261340110

Documento assinado digitalmente

gov.br

HERÁCLITO JUNIOR FERREIRA QUEIROZ

Data: 09/01/2026 16:12:28-0300

Verifique em <https://validar.iti.gov.br>

Nº OPERAÇÃO

1096775-42

Nº TRANSFEREGOV

965183

PROPONENTE / TOMADOR

Município de Nilo Peçanha - BA

APELIDO DO EMPREENDIMENTO / DESCRIÇÃO DO LOTE

Construção de Praça no município de Nilo Peçanha/BA. / Construção de Praça no município de Nilo Peçanha/BA.

Conforme legislação tributária municipal, definir estimativa de percentual da base de cálculo para o ISS:

40,00%

Sobre a base de cálculo, definir a respectiva alíquota do ISS (entre 2% e 5%):

5,00%

BDI 1

TIPO DE OBRA

Construção de Praças Urbanas, Rodovias, Ferrovias e recapeamento e pavimentação de vias urbanas

Itens	Siglas	% Adotado
Administração Central	AC	3,80%
Seguro e Garantia	SG	0,32%
Risco	R	0,50%
Despesas Financeiras	DF	1,02%
Lucro	L	6,77%
Tributos (impostos COFINS 3%, e PIS 0,65%)	CP	3,65%
Tributos (ISS, variável de acordo com o município)	ISS	2,00%
Tributos (Contribuição Previdenciária sobre a Receita Bruta - Lei 12.546 de 14/12/2011 - Desoneração)	CPRB	0,00%
BDI SEM desoneração (Fórmula Acórdão TCU)	BDI PAD	19,60%

Os valores de BDI foram calculados com o emprego da fórmula:

$$BDI = \frac{(1+AC + S + R + G) * (1 + DF) * (1+L)}{(1-CP-ISS-CRPB)} - 1$$

Declaro para os devidos fins que, conforme legislação tributária municipal, a base de cálculo deste tipo de obra corresponde à 40%, com a respectiva alíquota de 5%.

Declaro para os devidos fins que o regime de Contribuição Previdenciária sobre a Receita Bruta adotado para elaboração do orçamento foi SEM Desoneração, e que esta é a alternativa mais adequada para a Administração Pública.

Observações:

NILO Peçanha - BA

Local

sexta-feira, 9 de janeiro de 2026

Data

Responsável Técnico

Nome: HERÁCLITO JÚNIOR FERREIRA QUEIROZ

CREA/CAU: CREA/BA 300022940

ART/RRT: BA20261340110

Nº OPERAÇÃO

1096775-42

Nº TRANSFEREGOV

965183

PROPONENTE / TOMADOR

Município de Nilo Peçanha - BA

APELIDO DO EMPREENDIMENTO / DESCRIÇÃO DO LOTE

Construção de Praça no município de Nilo Peçanha/BA. / Construção de Praça no município de Nilo Peçanha/BA.

Conforme legislação tributária municipal, definir estimativa de percentual da base de cálculo para o ISS:

40,00%

Sobre a base de cálculo, definir a respectiva alíquota do ISS (entre 2% e 5%):

5,00%

BDI 2

TIPO DE OBRA

Fornecimento de Materiais e Equipamentos (aquisição indireta - em conjunto com licitação de obras)

Itens	Siglas	% Adotado
Administração Central	AC	1,50%
Seguro e Garantia	SG	0,30%
Risco	R	0,56%
Despesas Financeiras	DF	0,85%
Lucro	L	3,70%
Tributos (impostos COFINS 3%, e PIS 0,65%)	CP	3,65%
Tributos (ISS, variável de acordo com o município)	ISS	2,00%
Tributos (Contribuição Previdenciária sobre a Receita Bruta - Lei 12.546 de 14/12/2011 - Desoneração)	CPRB	0,00%
BDI SEM desoneração (Fórmula Acórdão TCU)	BDI PAD	13,46%

Os valores de BDI foram calculados com o emprego da fórmula:

$$BDI = \frac{(1+AC + S + R + G) * (1 + DF) * (1+L)}{(1-CP-ISS-CRPB)} - 1$$

Declaro para os devidos fins que, conforme legislação tributária municipal, a base de cálculo deste tipo de obra corresponde à 40%, com a respectiva alíquota de 5%.

Declaro para os devidos fins que o regime de Contribuição Previdenciária sobre a Receita Bruta adotado para elaboração do orçamento foi SEM Desoneração, e que esta é a alternativa mais adequada para a Administração Pública.

Observações:

NILO Peçanha - BA

Local

sexta-feira, 9 de janeiro de 2026

Data



Documento assinado digitalmente

HERACLITO JUNIOR FERREIRA QUEIROZ

Data: 09/01/2026 16:12:28-0300

Verifique em <https://validar.iti.gov.br>

Responsável Técnico

Nome: HERÁCLITO JÚNIOR FERREIRA QUEIROZ

CREA/CAU: CREA/BA 300022940

ART/RRT: BA20261340110



CFF - CRONOGRAMA FÍSICO-FINANCEIRO
OGU

Grau de Sigilo
#PUBLICO

Nº OPERAÇÃO	Nº TGOV	PROPONENTE TOMADOR	APELIDO EMPREENDIMENTO	DESCRIÇÃO DO LOTE
1096775-42	965183	Município de Nilo Peçanha - BA	Construção de Praça no município de Nilo Peçanha/BA.	Construção de Praça no município de Nilo Peçanha/BA.

Item	Descrição	Valor (R\$)	Parcelas:	1	2	3	4	5	6	7	8	9	10	11	12
				03/26	04/26	05/26	06/26	07/26	08/26	09/26	10/26	11/26	12/26	01/27	02/27
1.	Construção de Praça no município de Nilo Peçanha/BA	717.087,15	% Período:	6,03%	2,74%	3,39%	0,47%	9,96%	10,08%	27,69%	39,65%				
1.1.	SERVIÇOS PRELIMINARES	1.434,36	% Período:	100,00%											
1.2.	SERVIÇOS PROVISÓRIOS	36.005,59	% Período:	100,00%											
1.3.	DEMOLIÇÕES E RETIRADAS	7.230,00	% Período:	80,00%	20,00%										
1.4.	TERRAPLANAGEM	16.744,29	% Período:		25,00%	20,00%	20,00%	15,00%	20,00%						
1.5.	INFRAESTRUTURA DA PRAÇA	373.534,95	% Período:							40,00%	60,00%				
1.6.	MOBILIÁRIOS	175.763,12	% Período:					30,00%	30,00%	20,00%	20,00%				
1.7.	CORETO	32.414,45	% Período:					50,00%	50,00%						
1.8.	INSTALAÇÕES ELÉTRICA (GERAL)	69.903,09	% Período:		20,00%	30,00%				20,00%	30,00%				
1.9.	SERVIÇOS FINAIS E COMPLEMENTARES	4.057,30	% Período:								100,00%				
Total: R\$ 717.087,15				%:	6,03%	2,74%	3,39%	0,47%	9,96%	10,08%	27,69%	39,65%			
	Período:	Repassar:	33.263,39	15.093,12	18.715,52	2.577,14	54.983,32	55.627,60	152.793,83	218.787,08					
		Contrapartida:	9.960,56	4.519,57	5.604,27	771,71	16.464,49	16.657,42	45.753,39	65.514,74					
		Outros:	-	-	-	-	-	-	-	-					
		Investimento:	43.223,95	19.612,69	24.319,79	3.348,85	71.447,81	72.285,02	198.547,22	284.301,82					
		%:	6,03%	8,76%	12,15%	12,62%	22,58%	32,67%	60,35%	100,00%					
	Acumulado:	Repassar:	33.263,39	48.356,51	67.072,03	69.649,17	124.632,49	180.260,09	333.053,92	551.841,00					
		Contrapartida:	9.960,56	14.480,13	20.084,40	20.856,11	37.320,60	53.978,02	99.731,41	165.246,15					
		Outros:	-	-	-	-	-	-	-	-					
		Investimento:	43.223,95	62.836,64	87.156,43	90.505,28	161.953,09	234.238,11	432.785,33	717.087,15					
		Administração Local:													

Macrosserviço da Administração Local:

Macrosserviço da Administração Local

NILO Peçanha - BA

Local

sexta-feira, 9 de janeiro de 2026

Data

Responsável Técnico

Nome: HERÁCLITO JÚNIOR FERREIRA QUEIROZ

CREA/CAU: CREA/BA 300022940

ART/RRT: BA20261340110

Documento assinado digitalmente

gov.br
HERÁCLITO JÚNIOR FERREIRA QUEIROZ
Data: 09/01/2026 16:12:28-0300

Verifique em <https://validar.iti.gov.br>



ESTADO DA BAHIA
PREFEITURA MUNICIPAL DE NILO PEÇANHA
Departamento Municipal de Licitação e Contratos

ANEXO III

PREFEITURA MUNICIPAL DE NILO PEÇANHA

Obra: Construção da Praça do Povoado de São Francisco, município de Nilo Peçanha/BA

Endereço: Povoado de São Francisco, Nilo Peçanha/BA

Data Base: SINAPI - 09/2025 - NÃO DESONERADO

BDI: 19,60% - 11,10% (Equipamentos)

Encargos Sociais: Horista: 115,57% - Mensalista: 71,29%

ENCARGOS SOCIAIS SOBRE A MAO DE OBRA

BAHIA

VIGÊNCIA A PARTIR DE 01/2025

ENCARGOS SOCIAIS SOBRE A MÃO DE OBRA					
CÓDIGO	DESCRIÇÃO	COM DESONERAÇÃO		SEM DESONERAÇÃO	
		HORISTA %	MENSALISTA %	HORISTA %	MENSALISTA %
GRUPO A					
A1	INSS	5,00%	5,00%	20,00%	20,00%
A2	SESI	1,50%	1,50%	1,50%	1,50%
A3	SENAI	1,00%	1,00%	1,00%	1,00%
A4	INCRA	0,20%	0,20%	0,20%	0,20%
A5	SEBRAE	0,60%	0,60%	0,60%	0,60%
A6	Salário Educação	2,50%	2,50%	2,50%	2,50%
A7	Seguro Contra Acidentes de Trabalho	3,00%	3,00%	3,00%	3,00%
A8	FGTS	8,00%	8,00%	8,00%	8,00%
A9	SECONCI	0,00%	0,00%	0,00%	0,00%
A	Total	21,80%	21,80%	36,80%	36,80%
GRUPO B					
B1	Repouso Semanal Remunerado	17,98%	Não incide	17,98%	Não incide
B2	Feriados	3,97%	Não incide	3,97%	Não incide
B3	Auxílio - Enfermidade	0,86%	0,65%	0,86%	0,65%
B4	13º Salário	11,07%	8,33%	11,07%	8,33%
B5	Licença Paternidade	0,07%	0,05%	0,07%	0,05%
B6	Faltas Justificadas	0,74%	0,56%	0,74%	0,56%
B7	Dias de Chuvas	2,14%	Não incide	2,14%	Não incide
B8	Auxílio Acidente de Trabalho	0,10%	0,07%	0,10%	0,07%
B9	Férias Gozadas	11,92%	8,97%	11,92%	8,97%
B10	Salário Maternidade	0,03%	0,03%	0,03%	0,03%
B	Total	48,88%	18,66%	48,88%	18,66%
GRUPO C					
C1	Aviso Prévio Indenizado	5,49%	4,13%	5,49%	4,13%
C2	Aviso Prévio Trabalhado	0,13%	0,10%	0,13%	0,10%
C3	Férias Indenizadas	2,36%	1,77%	2,36%	1,77%
C4	Depósito Rescisão Sem Justa Causa	2,97%	2,24%	2,97%	2,24%
C5	Indenização Adicional	0,46%	0,35%	0,46%	0,35%
C	Total	11,41%	8,59%	11,41%	8,59%
GRUPO D					
D1	Reincidência de Grupo A sobre Grupo B	10,10%	3,65%	17,99%	6,87%
D2	Reincidência de Grupo A sobre Aviso Prévio Trabalhado e Reincidência do FGTS sobre Aviso Prévio Indenizado	0,47%	0,35%	0,49%	0,37%
D	Total	10,57%	4,00%	18,48%	7,24%
TOTAL(A+B+C+D)		92,66%	53,05%	115,57%	71,29%

Documento assinado digitalmente



HERACLITO JUNIOR FERREIRA QUEIROZ

Data: 09/01/2026 16:21:58-0300





Verifique em <https://validar.iti.gov.br>

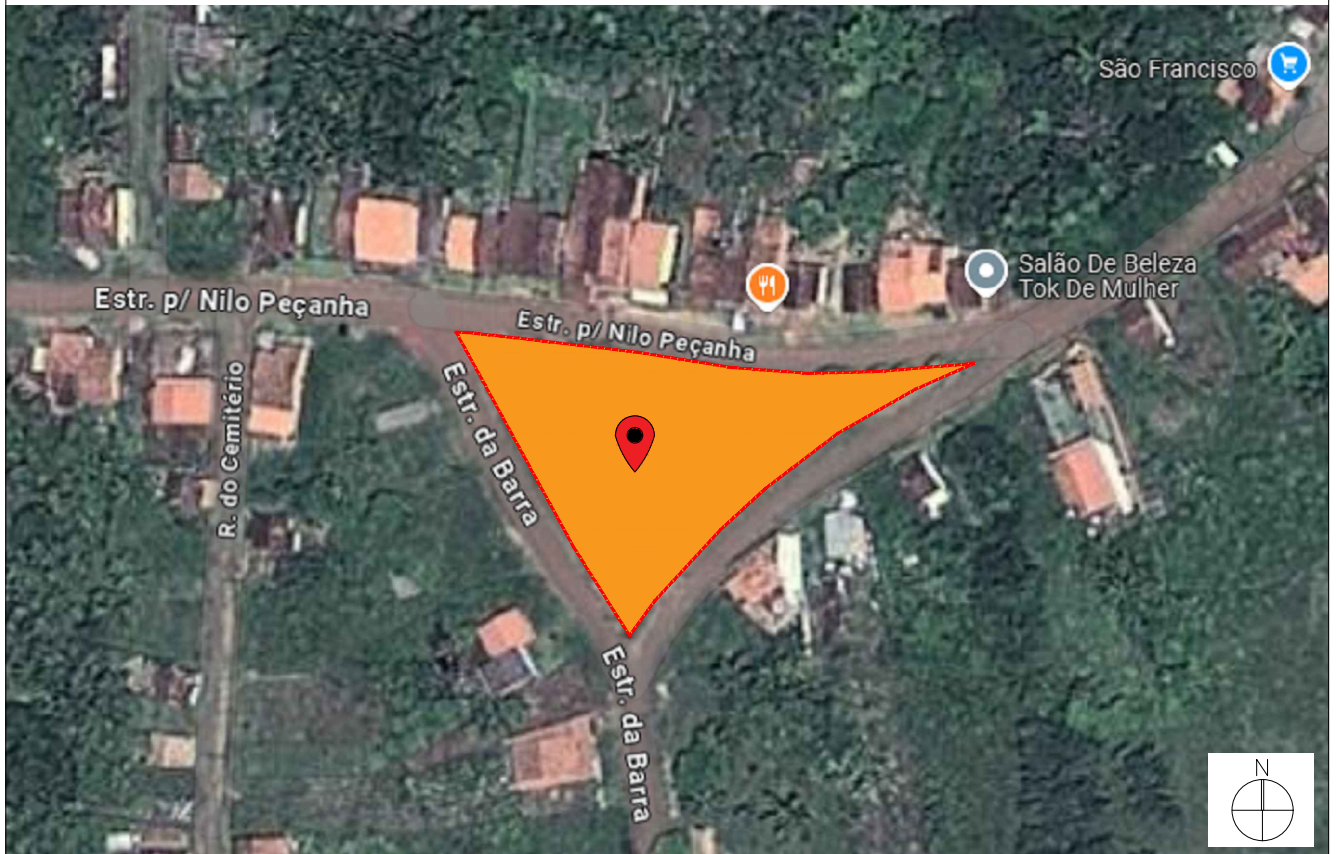

ESTADO DA BAHIA
PREFEITURA MUNICIPAL DE NILO PEÇANHA
Departamento Municipal de Licitação e Contratos

ANEXO IV



 13°38'03.7"S
38°59'34.7"W
 BA
 LIMITE PRAÇA
250.79 m
 ÁREA:
2724.91 m²



				HERÁCLITO	24/11/2025	HERÁCLITO	24/11/2025	HERÁCLITO	24/11/2025
REVISÃO	DESCRIÇÃO			EXECUTADO	DATA	VERIFICADO	DATA	APROVADO	DATA
<div><p>HERÁCLITO J. FERREIRA QUEIROZ Engenheiro Civil CREA-BA 3000022940</p></div>				QUADRO DE REVISÕES					
				OBRA: CONSTRUÇÃO DE PRAÇA EM SÃO FRANCISCO					
				ASSUNTO: PLANTA DE LOCALIZAÇÃO					
				PROPRIETÁRIO: PREFEITURA MUNICIPAL DE NILO PEÇANHA					
DESENHO	PAULO SANTIAGO		DATA	OUTUBRO/2025					
APROVADO	HERÁCLITO JÚNIOR		DATA	OUTUBRO/2025					
		01 – 0001		FOLHA					
				01					
				RESP. TÉCNICO: HERÁCLITO JÚNIOR FERREIRA QUEIROZ CREA-BA 3000022940					

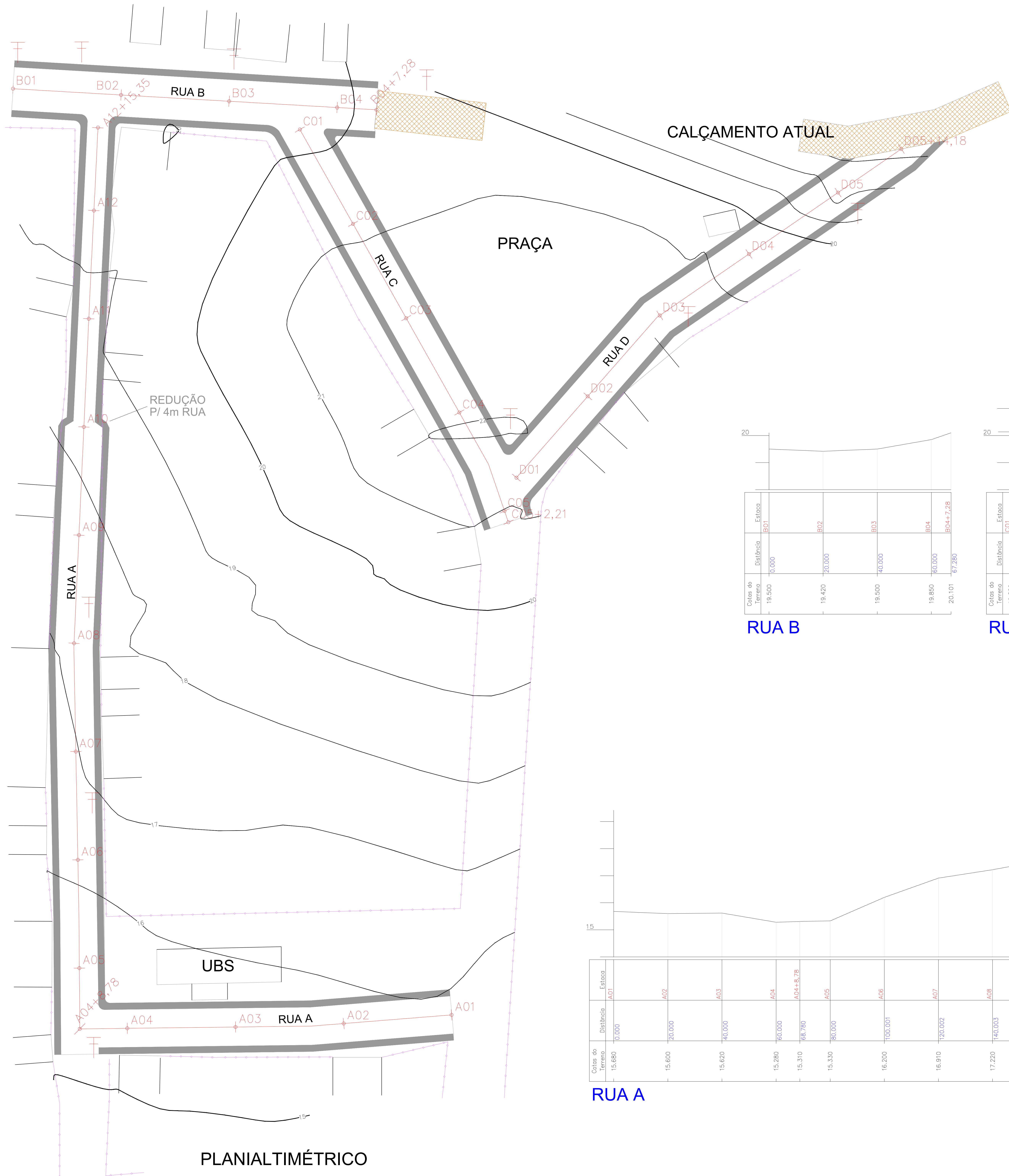

Colar do Terreno	Distância	Estaca
19.500	10.000	B01
19.420	20.000	B02
19.500	40.000	B03
19.550	60.000	B04
		B(04+7,28)

RUA B

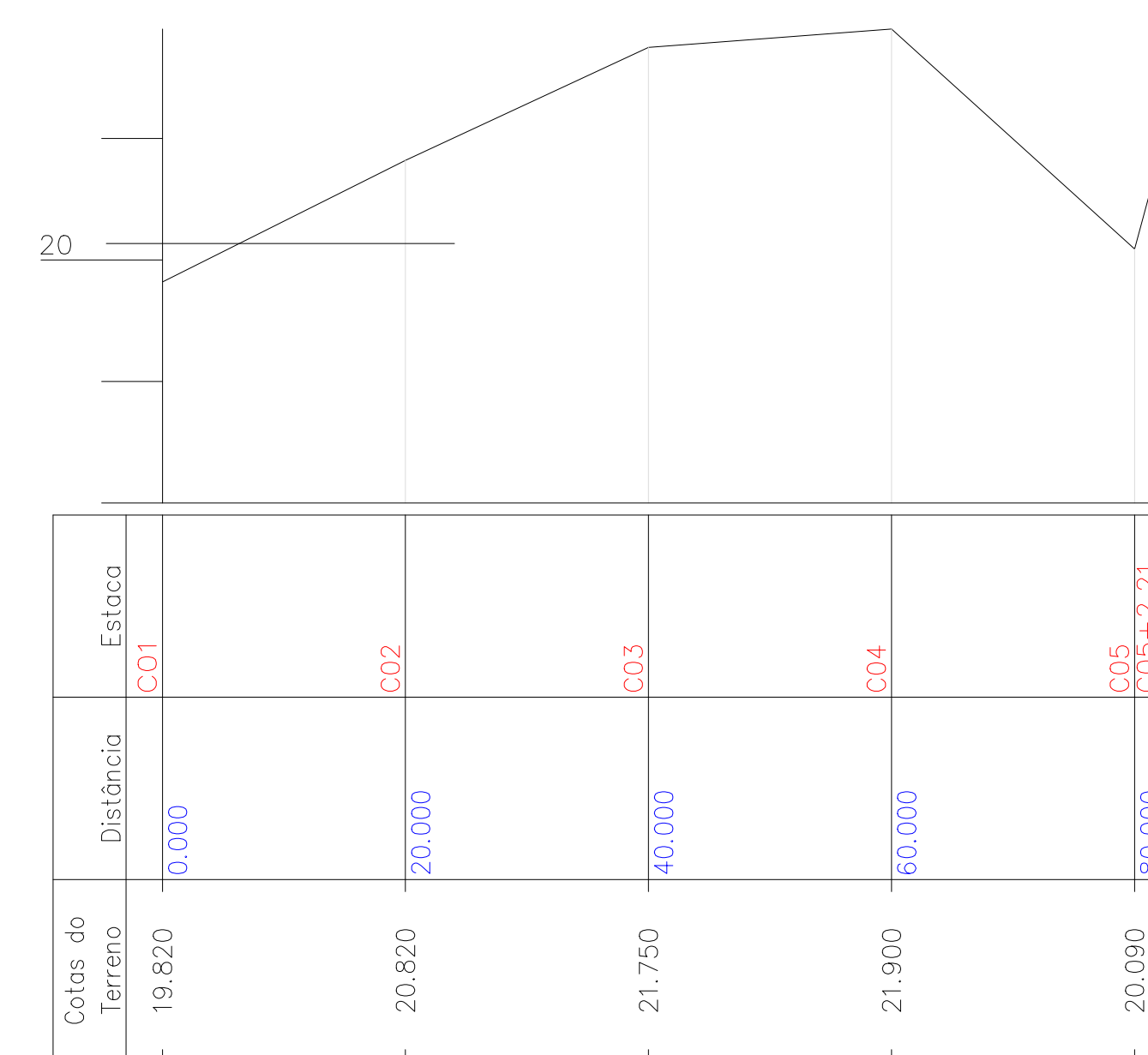

RUA C

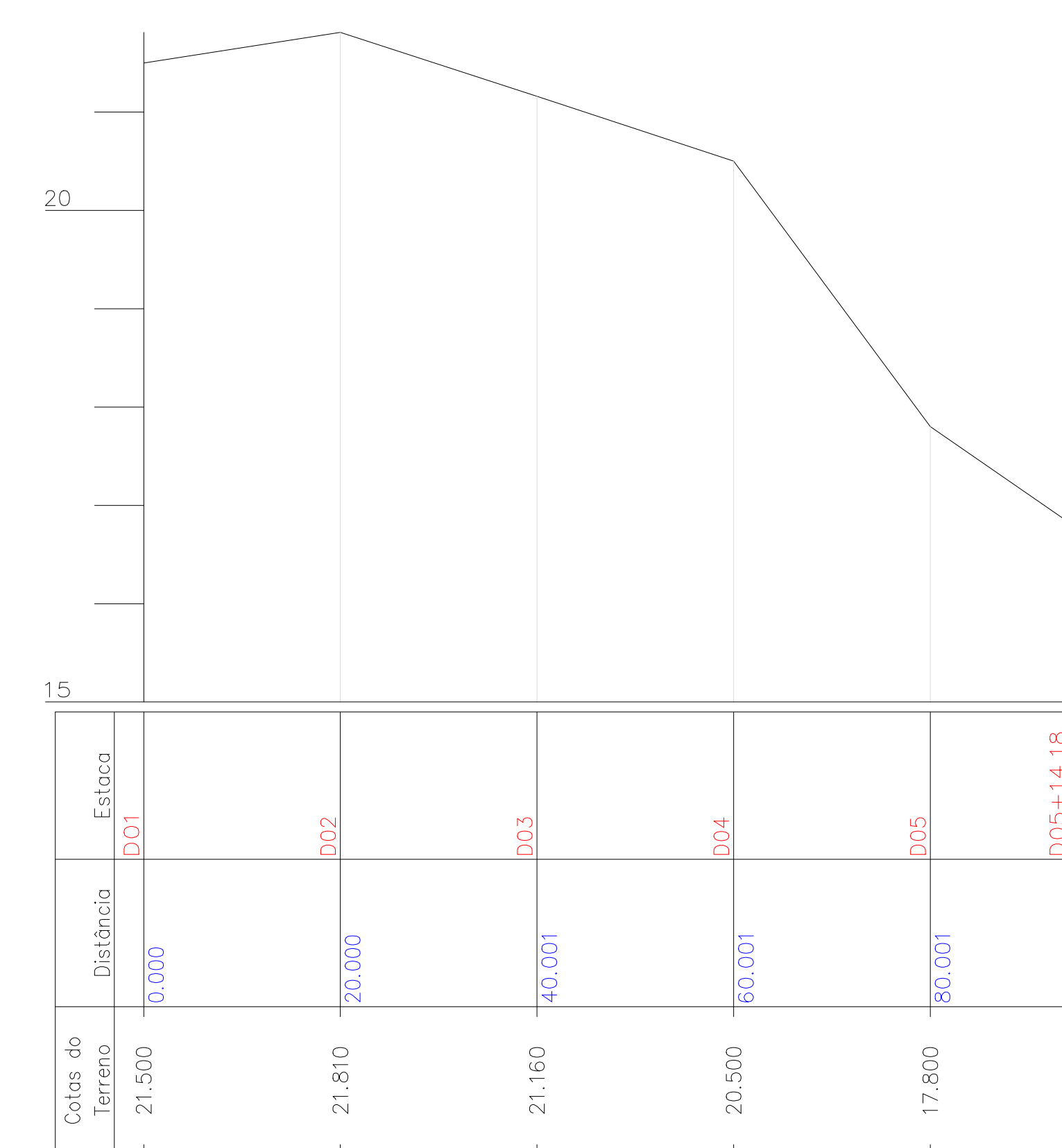

RUA D

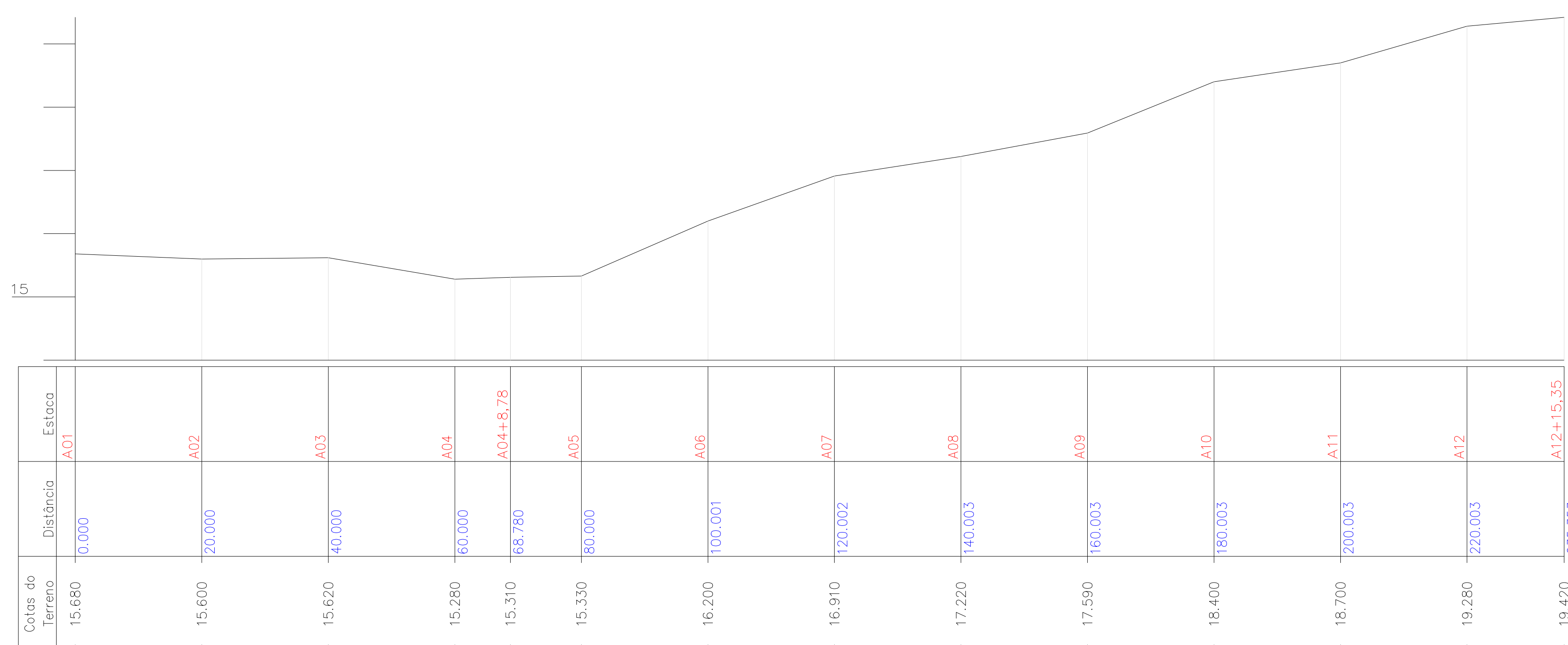

RUA A

PLANIALTIMÉTRICO

Responsável Técnico: 
Haroldo V. F. Queiroz
Engenheiro Civil
CREA-BA 3006022940

Proprietário: _____

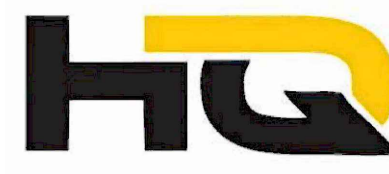
		NOTAS				
Nº	DISCRIMINAÇÃO					
1						
2						
3						
REVISÃO						
Nº	DISCRIMINAÇÃO	ELABORAÇÃO	VERIFICAÇÃO	APPROVAÇÃO	APPROVAÇÃO	DATA
		EXECUÇÃO				
1						
2						
3						
REVISÃO	DESCRIÇÃO		REALIZADO POR	DATA	REVISADO POR	DATA
			HERALDO JUNIOR FERREIRA QUEIROZ	24/11/2023	HERALDO JUNIOR FERREIRA QUEIROZ	24/11/2023
			HERALDO JUNIOR FERREIRA QUEIROZ	24/11/2023	HERALDO JUNIOR FERREIRA QUEIROZ	24/11/2023
QUADRO DE REVISÕES						
			ORÇÃO: CONSTRUÇÃO DE PRACA EM SÃO FRANCISCO			
			ASSUNTO: LEVANTAMENTO PLANALTIMETRICO			
DESENHO APROVADO	PAULO SANTOAGO	DATA	04/08/2023	PROPRIETÁRIO:	PREFEITURA MUNICIPAL DE NÍLO PEÇANHA	
	HERALDO JUNIOR	DATA	04/08/2023	RESP. TÉCNICO:	HERALDO JUNIOR FERREIRA QUEIROZ	
				CRS-BA-350509		
01 - 0001			FOLHA 02			

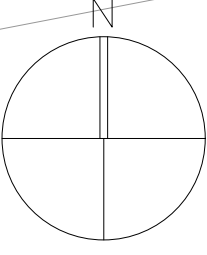
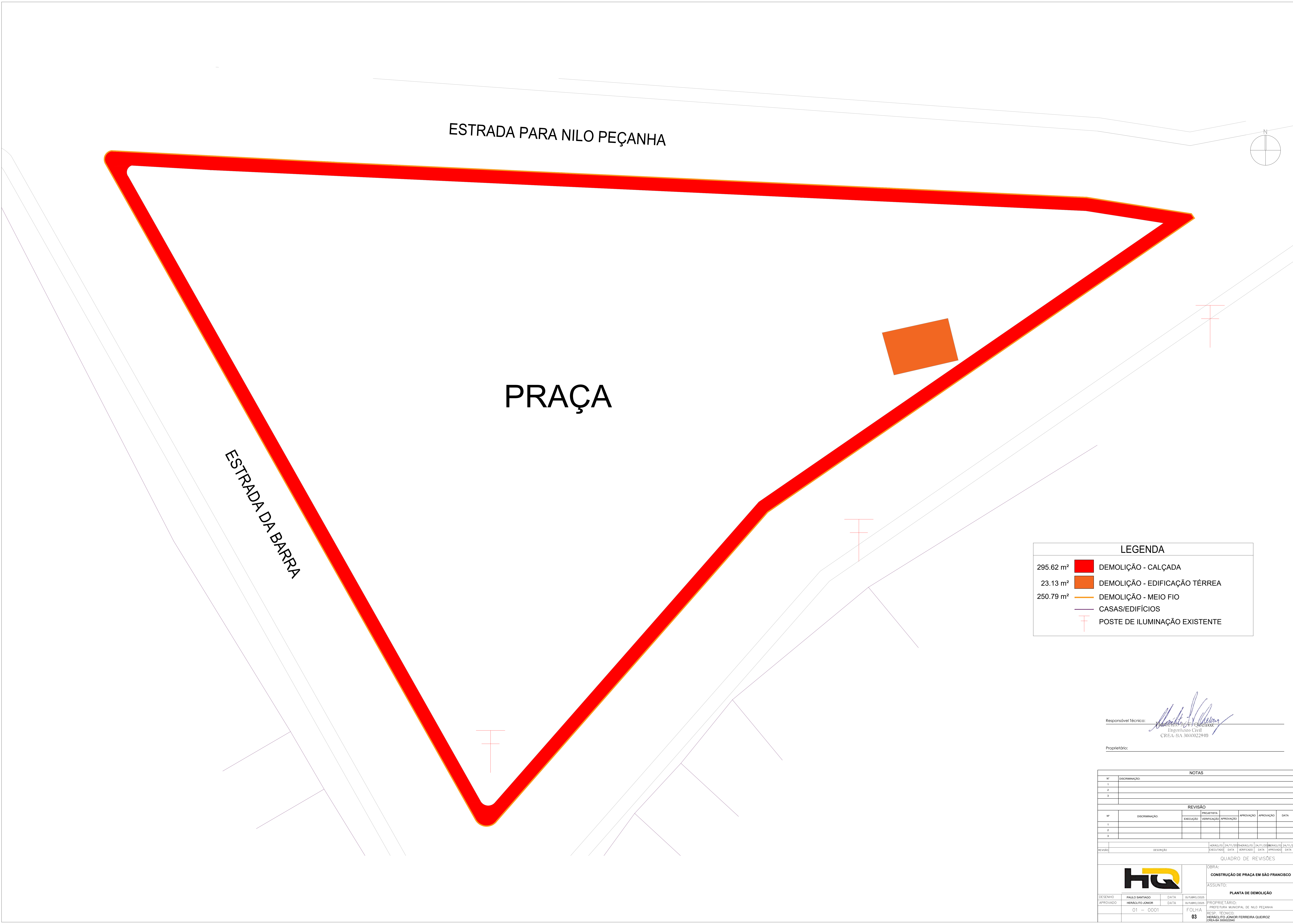

ESTRADA PARA NILO PEÇANHA

PRAÇA

ESTRADA DA BARRA

LEGENDA

295.62 m²

DEMOLIÇÃO - CALÇADA

23.13 m²

DEMOLIÇÃO - EDIFICAÇÃO TÉRREA

250.79 m²

DEMOLIÇÃO - MEIO FIO

CASAS/EDIFÍCIOS

POSTE DE ILUMINAÇÃO EXISTENTE

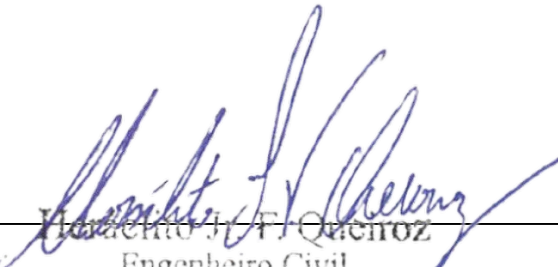
Responsável Técnico: 
Engenheiro Civil
CREA-BA 3003022940

Proprietário: _____

NOTAS									
Nº	DISCRIMINAÇÃO								
1									
2									
3									

REVISÃO									
Nº	DISCRIMINAÇÃO	PROJETISTA		APPROVAÇÃO	APPROVAÇÃO	APPROVAÇÃO	DATA		
		EXECUÇÃO	VERIFICAÇÃO						
1									
2									
3									

REVISÃO	DESCRIÇÃO	ELABORADO	24/11/2025	VERIFICADO	24/11/2025	APPROVADO	24/11/2025

QUADRO DE REVISÕES

DESENHO		DATA		OUTUBRO/2025		PROPRIETÁRIO:	
APPROVADO	HERÁCLITO JÚNIOR	DATA	OUTUBRO/2025	PROPRIETÁRIO:	PREFEITURA MUNICIPAL DE NILO PEÇANHA		
01 - 0001				FOLHA	03		
				RES. TÉCNICO: HERÁCLITO JÚNIOR FERREIRA QUEIROZ CREA-BA 3003022940			



OBRA: CONSTRUÇÃO DE PRAÇA EM SÃO FRANCISCO

ASSUNTO: PLANTA DE DEMOLIÇÃO

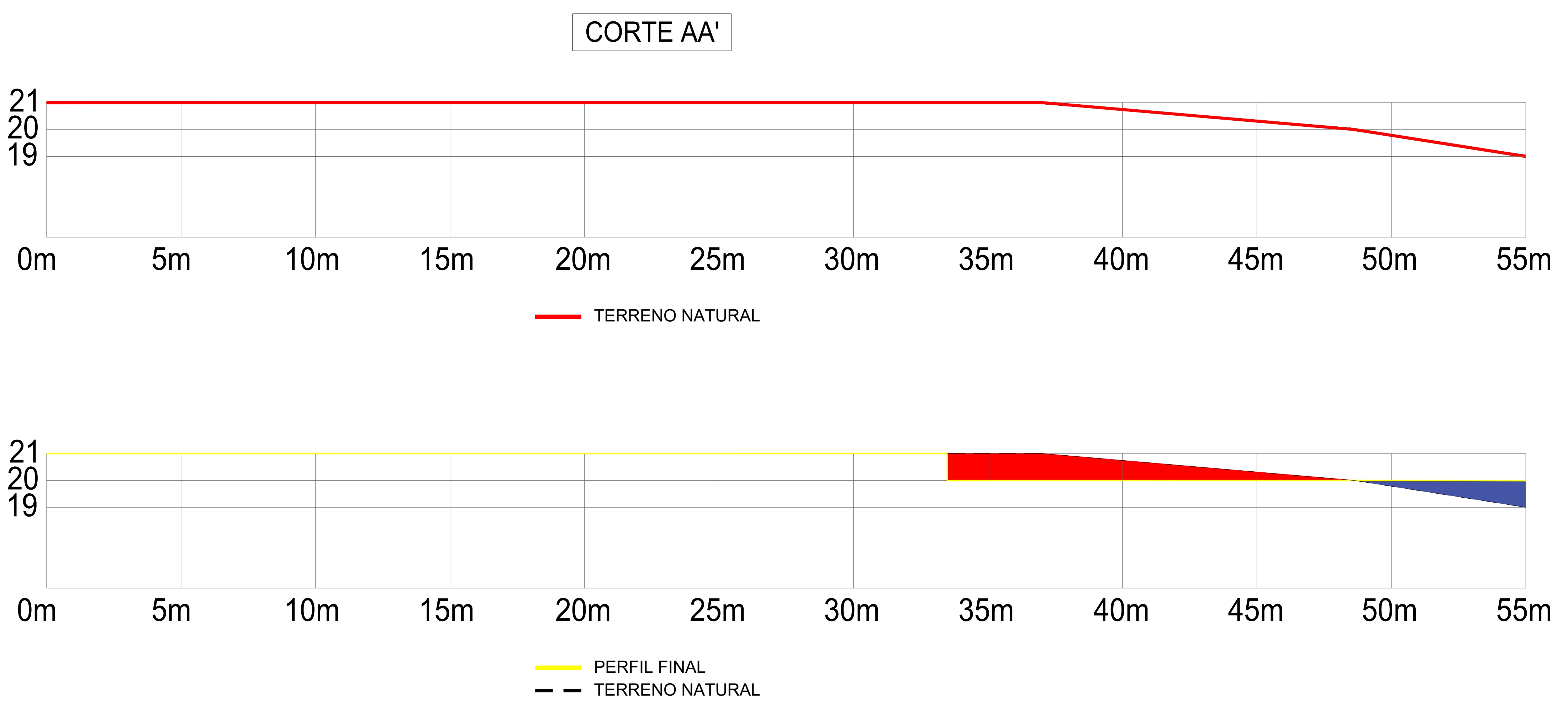
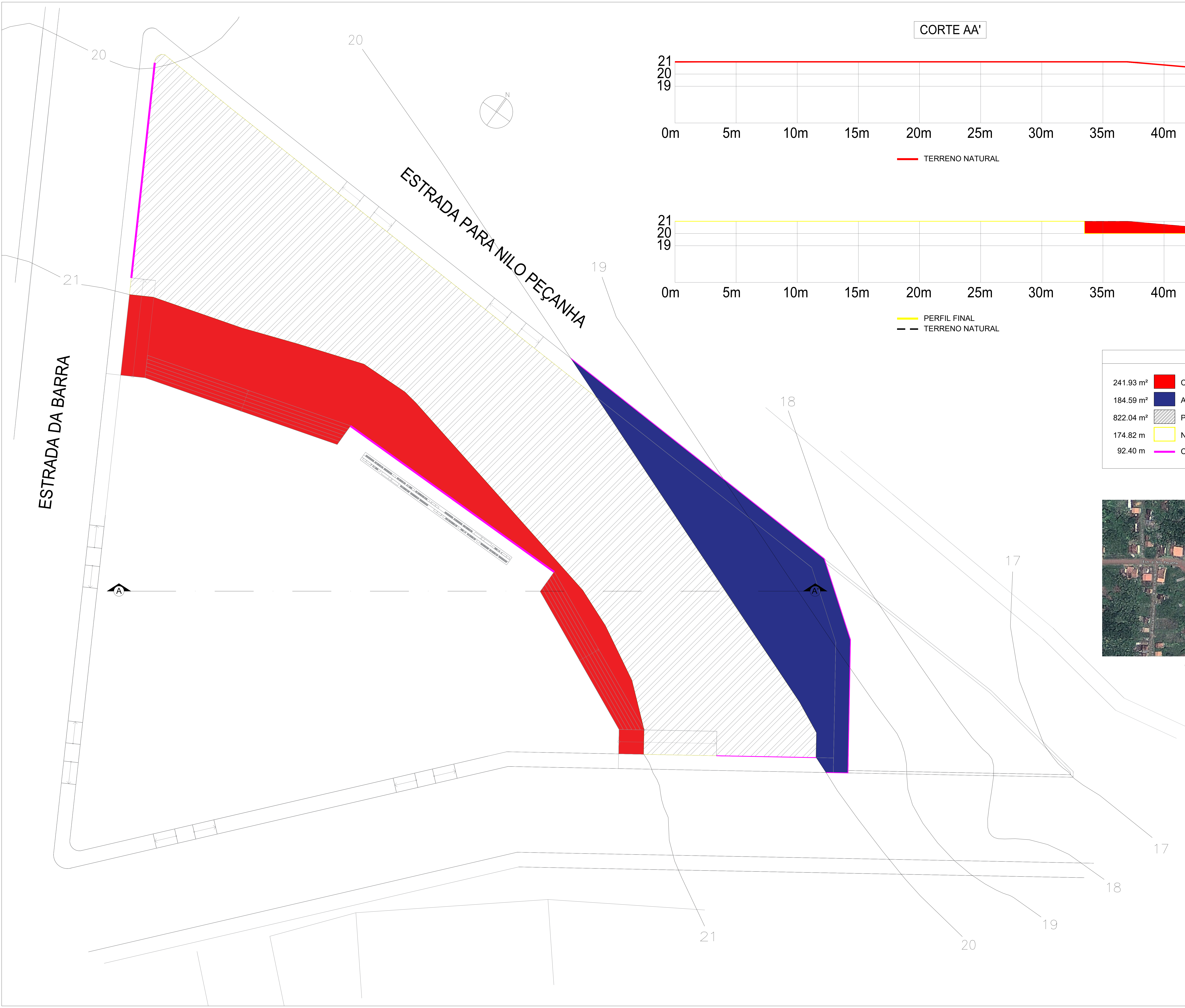

LEGENDA		
241.93 m²	<div></div>	CORTE DE TERRA DO NÍVEL 21 PARA O 20
184.59 m²	<div></div>	ATERRO DE TERRA DO NÍVEL 19 PARA O 20
822.04 m²	<div></div>	PLATÔ EXISTENTE NO NÍVEL 20
174.82 m	<div></div>	NÍVEL 20 PERÍMETRO
92.40 m	<div></div>	CONTENÇÃO



Responsável Técnico: *[Signature]*
Engenheiro Civil
CREA-BA 3003022940

Proprietário: _____

NOTAS									
Nº	DISCRIMINAÇÃO:								
1									
2									
3									
REVISÃO									
Nº	DISCRIMINAÇÃO:	PROJETISTA		APPROVAÇÃO		APPROVAÇÃO		DATA	
		EXECUÇÃO	VERIFICAÇÃO	APPROVAÇÃO	APPROVAÇÃO	APPROVAÇÃO	APPROVAÇÃO	DATA	DATA
1									
2									
3									
REVISÃO:		DESCRIÇÃO:		HERAGILTO	24/11/2025	HERAGILTO	24/11/2025	HERAGILTO	24/11/2025
				EXECUTADO	DATA	VERIFICADO	DATA	APPROVADO	DATA
QUADRO DE REVISÕES									
				OBRA:					
				CONSTRUÇÃO DE PRAÇA EM SÃO FRANCISCO					
				ASSUNTO:					
				PLANTA DE CORTE E ATERRO					
DESENHO	PAULO SANTOS	DATA	OUTUBRO/2025	PROPRIETÁRIO: PREFEITURA MUNICIPAL DE NILO PEÇANHA					
APPROVADO	HERAGILTO JÚNIOR	DATA	OUTUBRO/2025						
01 - 0001		FOLHA		RES. TÉCNICO: HERAGILTO JÚNIOR FERREIRA QUEIROZ (CREA-BA 300022940)					
		04							

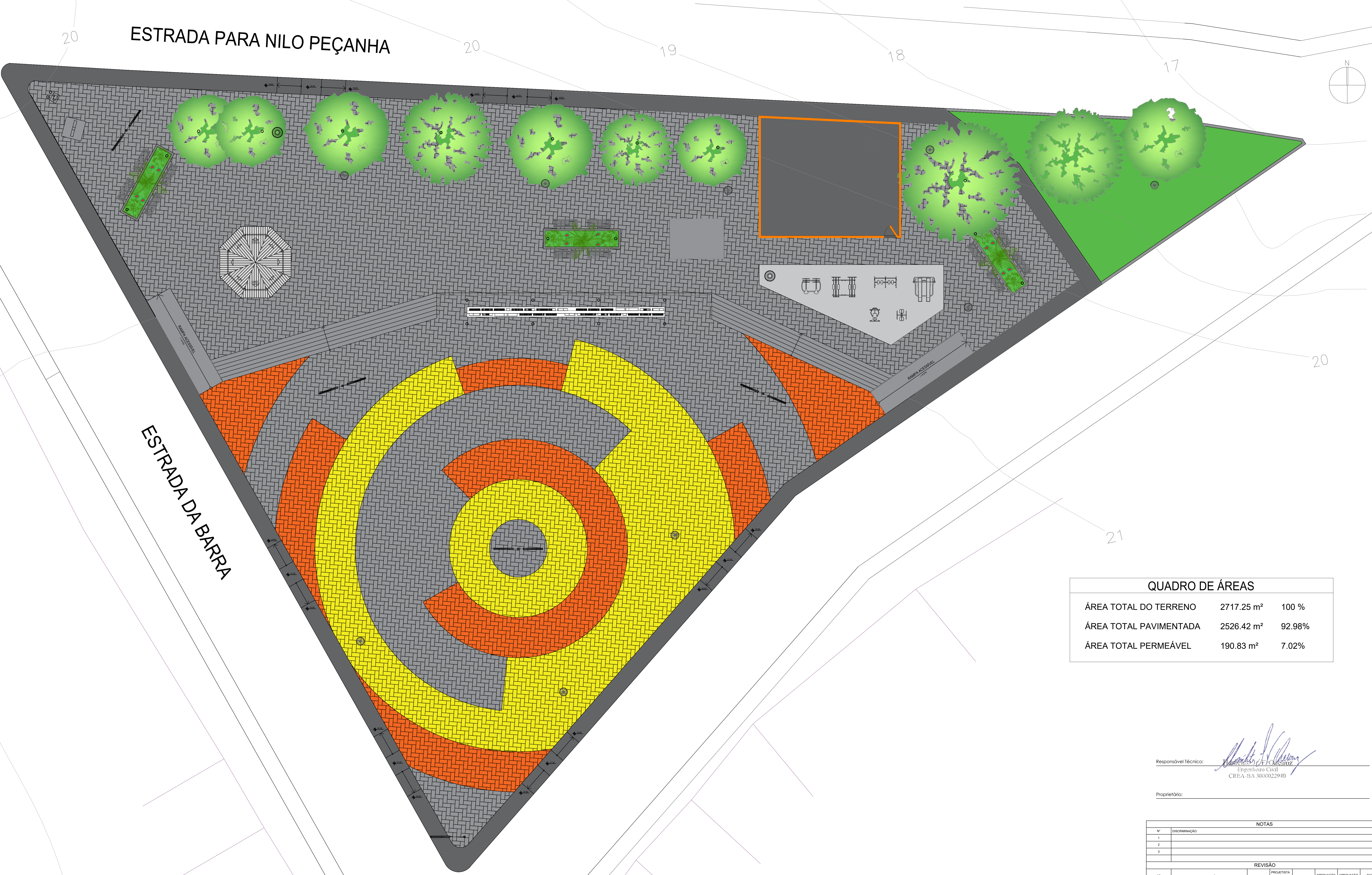

QUADRO DE ÁREAS		
ÁREA TOTAL DO TERRENO	2717.25 m²	100 %
ÁREA TOTAL PAVIMENTADA	2526.42 m²	92.98%
ÁREA TOTAL PERMEÁVEL	190.83 m²	7.02%

Responsável Técnico: 
Engenheiro Civil
CREA-BA 30.000.229-10

Proprietário: _____

NOTAS									
Nº	DISCRIMINAÇÃO:								
1									
2									
3									
REVISÃO									
Nº	DISCRIMINAÇÃO:	PROJETISTA		APPROVAÇÃO		APPROVAÇÃO		DATA	
1		EXECUÇÃO	VERIFICAÇÃO	APPROVAÇÃO					
2									
3									
REVISÃO:		DESCRIÇÃO			ELABORADO:	24/11/2025	VERIFICADO:	24/11/2025	APPROVADO:

				QUADRO DE REVISÕES	
			OBRA:		
			CONSTRUÇÃO DE PRAÇA EM SÃO FRANCISCO		
			ASSUNTO:		
			PLANTA DE SITUAÇÃO		
DESENHO	PAULO SANTIAGO	DATA	06/10/2025	PROPRIETÁRIO:	
APPROVADO	HERACLIOTO JUNIOR	DATA	06/10/2025	PREFEITURA MUNICIPAL DE NILO PEÇANHA	
01 - 0001			FOLHA		
			RES. TÉCNICO:		
			HERACLIOTO JUNIOR FERREIRA QUEIROZ		
			CREA-BA 30.000.229-10		

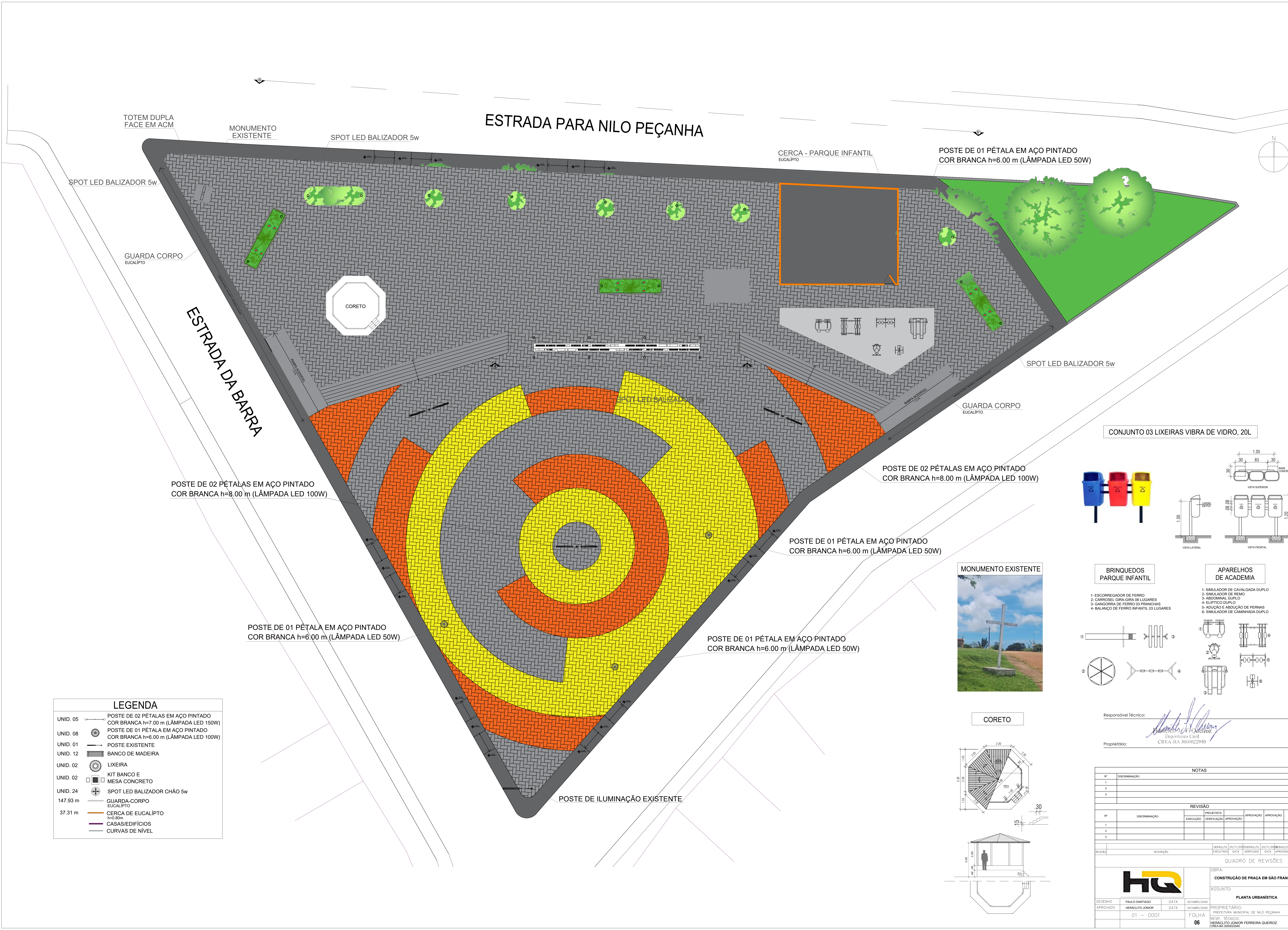

LEGENDA

UNID. 05 — POSTE DE 02 PÉTALAS EM AÇO PINTADO
COR BRANCA h=7.00 m (LÂMPADA LED 150W)

UNID. 08 — POSTE DE 01 PÉTALA EM AÇO PINTADO
COR BRANCA h=6.00 m (LÂMPADA LED 100W)

UNID. 01 — POSTE EXISTENTE

UNID. 12 — BANCO DE MADEIRA

UNID. 02 — LIXEIRA

UNID. 02 — KIT BANCO E
MESA CONCRETO

UNID. 24 — SPOT LED BALIZADOR CHÃO 5w

147.93 m — GUARDA-CORPO
EUCALIPTO

37.31 m — CERCA DE EUCALIPTO
1m0.80m

— CASAS/EDIFÍCIOS

— CURVAS DE NÍVEL

CONJUNTO 03 LIXEIRAS VIBRA DE VIDRO, 20L

**BRINQUEDOS
PARQUE INFANTIL**

1- ESCORREGADOR DE FERRO
2- CARROSEL GIRA-GIRA 03 LUGARES
3- GANGORRA DE FERRO 03 FRANCHAS
4- BALANÇO DE FERRO INFANTIL 03 LUGARES

**APARELHOS
DE ACADEMIA**

1- SIMULADOR DE CAVALGADA DUPLA
2- SIMULADOR DE PÊDRA
3- ABDOMINAL DUPLA
4- ELÍPTICO DUPLA
5- ADEQUAÇÃO E ADEQUAÇÃO DE PERNAS
6- SIMULADOR DE CAMINHADA DUPLA



CORETO

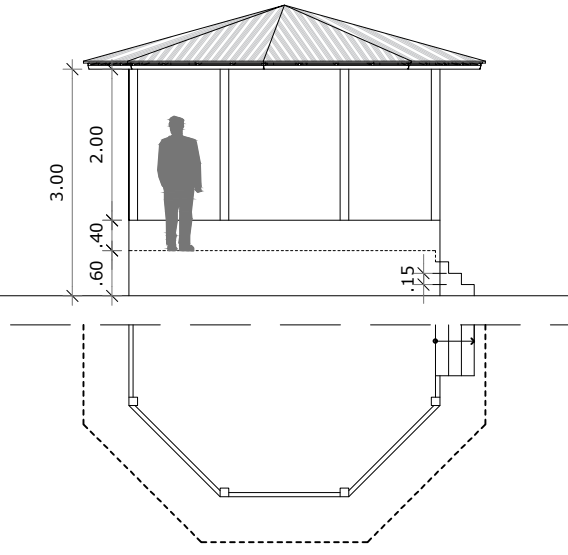
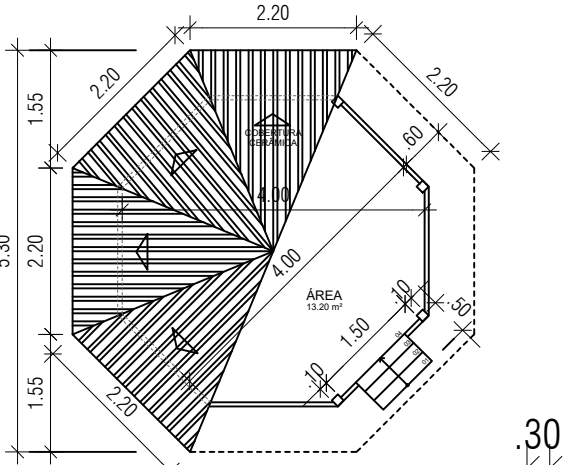

Responsável Técnico: *[Signature]*
Engenheiro Civil
CREA-BA 300/00229-0

Proprietário: _____

NOTAS									
Nº	DISCRIMINAÇÃO								
1									
2									
3									
REVISÃO									
Nº	DISCRIMINAÇÃO	PROJETISTA	VERIFICAÇÃO	APPROVAÇÃO	APPROVAÇÃO	APPROVAÇÃO	DATA		
1									
2									
3									
REVISÃO	DISCRIMINAÇÃO	PROJETISTA	VERIFICAÇÃO	APPROVAÇÃO	APPROVAÇÃO	APPROVAÇÃO	DATA		

QUADRO DE REVISÕES									
		OBRA: CONSTRUÇÃO DE PRAÇA EM SÃO FRANCISCO							
		ASSUNTO: PLANTA URBANÍSTICA							
DESENHO	PAULO SANTIAGO	DATA	OUTUBRO/2025	PROPRIETÁRIO	PREFEITURA MUNICIPAL DE NILO PEÇANHA				
APROVADO	HERÁCLITO JÚNIOR	DATA	OUTUBRO/2025	PROPRIETÁRIO	PREFEITURA MUNICIPAL DE NILO PEÇANHA				
	01 - 0001	FOLHA	06	RESP. TÉCNICO:	HERÁCLITO JÚNIOR FERREIRA QUEIROZ CREA-BA 300/00229-0				

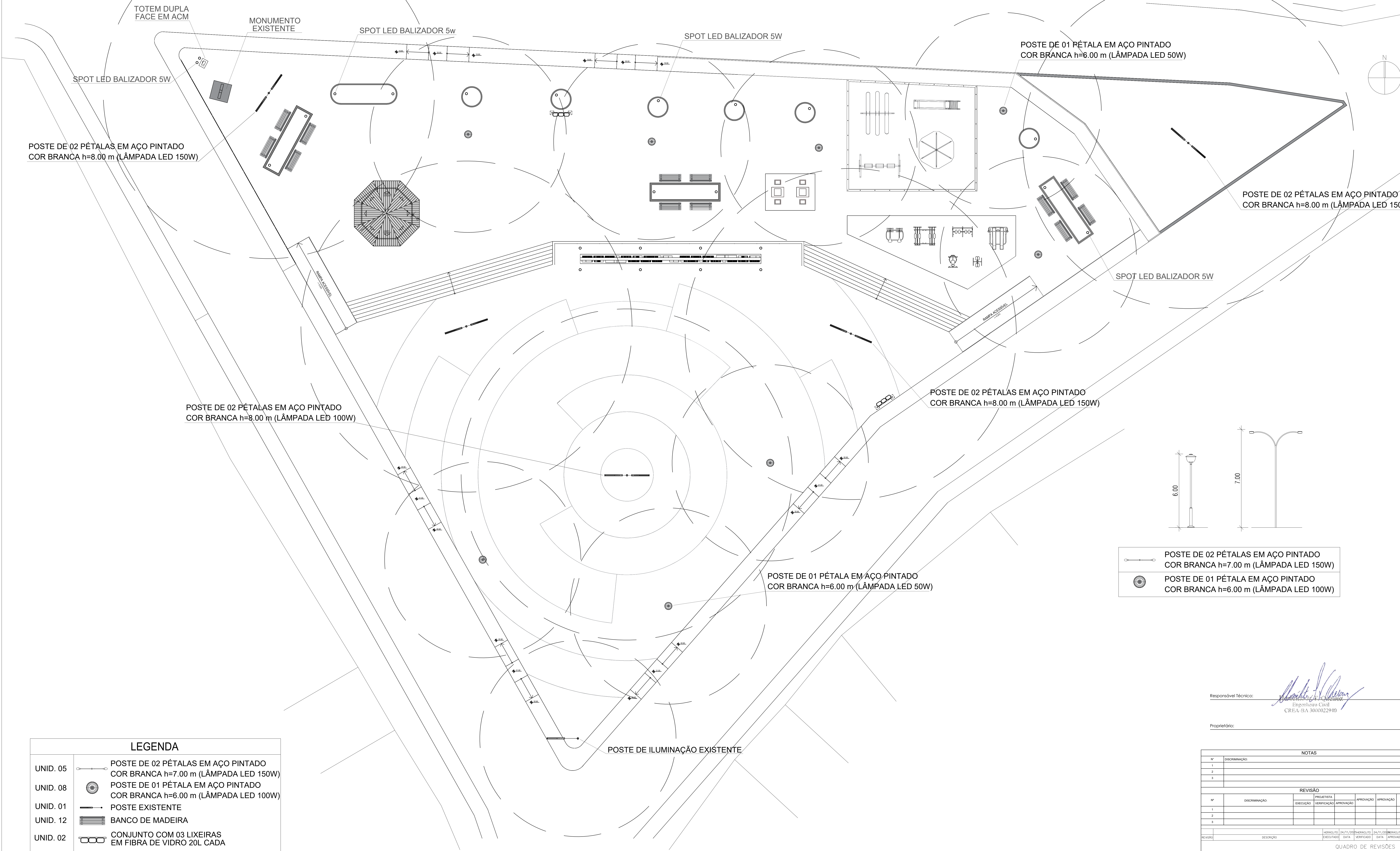

LEGENDA	
UNID. 05	POSTE DE 02 PÉTALAS EM AÇO PINTADO COR BRANCA h=7.00 m (LÂMPADA LED 150W)
UNID. 08	POSTE DE 01 PÉTALA EM AÇO PINTADO COR BRANCA h=6.00 m (LÂMPADA LED 100W)
UNID. 01	POSTE EXISTENTE
UNID. 12	BANCO DE MADEIRA
UNID. 02	CONJUNTO COM 03 LIXEIRAS EM FIBRA DE VIDRO 20L CADA
UNID. 02	KIT BANCO E MESA CONCRETO
UNID. 24	SPOT LED BALIZADOR PISO 3W

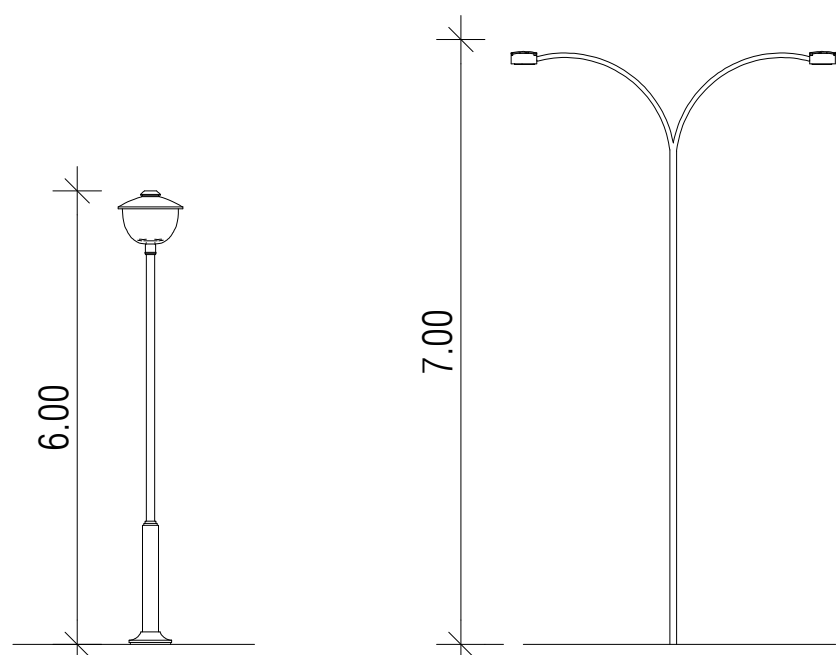

	POSTE DE 02 PÉTALAS EM AÇO PINTADO COR BRANCA h=7.00 m (LÂMPADA LED 150W)
	POSTE DE 01 PÉTALA EM AÇO PINTADO COR BRANCA h=6.00 m (LÂMPADA LED 100W)

Responsável Técnico:
Engenheiro Civil
CREA-BA 3000022940

Proprietário: _____

NOTAS									
	DISCRIMINAÇÃO:								
1									
2									
3									
REVISÃO									
Nº	DISCRIMINAÇÃO:	PROJETISTA	EXECUÇÃO	VERIFICAÇÃO	APPROVAÇÃO	APPROVAÇÃO	APPROVAÇÃO	DATA	DATA
1									
2									
3									
REVISÃO:	DESCRIÇÃO		HERÁCLITO		24/11/2025	HERÁCLITO	24/11/2025	HERÁCLITO	24/11/2025
			EXECUTADO	DATA	VERIFICADO	DATA	APPROVADO	DATA	DATA
QUADRO DE REVISÕES									
			OBRA: CONSTRUÇÃO DE PRAÇA EM SÃO FRANCISCO						
			ASSUNTO: PLANTA DE ILUMINAÇÃO						
DESENHO	PAULO SANTOS	DATA	OUTUBRO/2025						
APPROVADO	HERÁCLITO JÚNIOR	DATA	OUTUBRO/2025						
01 - 0001			FOLHA 07						

ESTRADA PARA NILO PEÇANHA

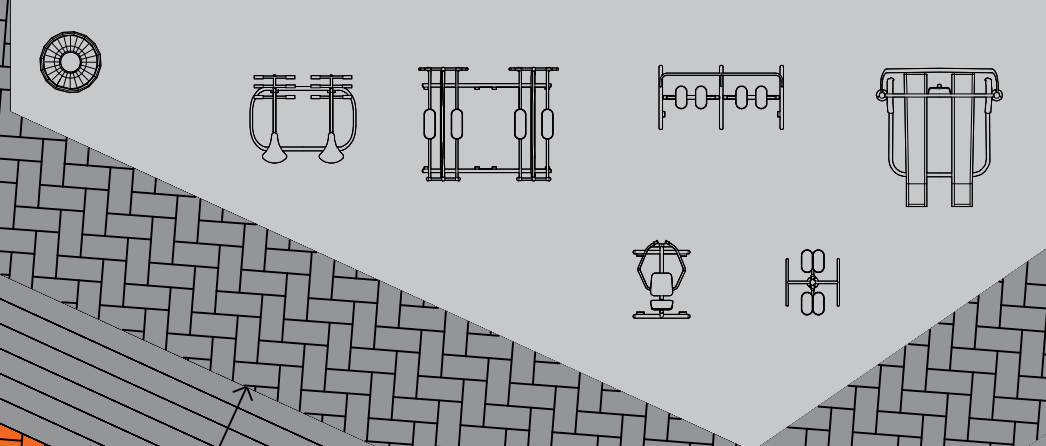
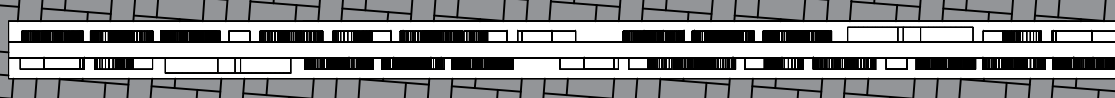
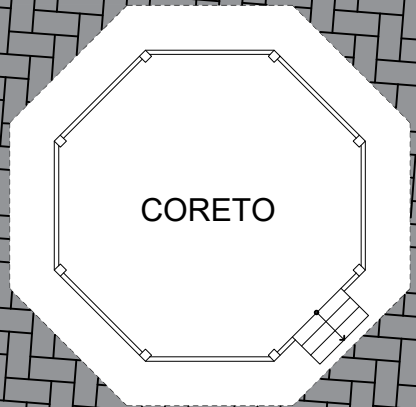
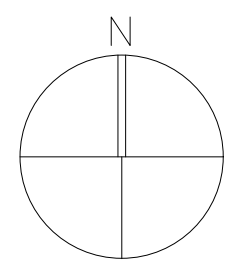

ESTRADA DA BARRA

ARBUSTO





IXORA VERMELHA



PALMEIRA

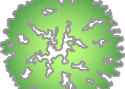

LEGENDA

-  ARBUSTO - MURTA 03 UNID.
-  PALMEIRA - RABO DE RAPOSA 06 UNID.
-  IXORA VERMELHA 12 UNID.
-  ÁRVORES EXISTENTES A MANTER 10 UNID.

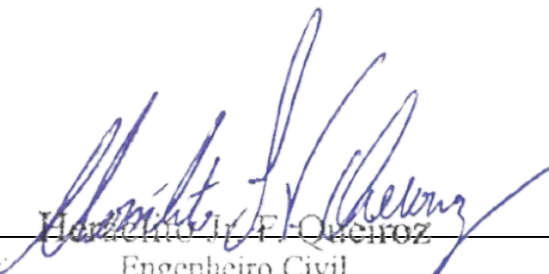
Responsável Técnico: 
Engenheiro Civil
CREA-BA 3000022940

Proprietário: _____

NOTAS									
Nº	DISCRIMINAÇÃO								
1									
2									
3									

REVISÃO									
Nº	DISCRIMINAÇÃO	PROJETISTA		APROVAÇÃO		APPROVAÇÃO		DATA	
		EXECUÇÃO	VERIFICAÇÃO	APPROVAÇÃO	APPROVAÇÃO	APPROVAÇÃO	DATA		
1									
2									
3									

REVISÃO	DESCRIÇÃO	EXECUTADO	DATA	VERIFICADO	DATA	APPROVADO	DATA

QUADRO DE REVISÕES			
OBRA:	CONSTRUÇÃO DE PRAÇA EM SÃO FRANCISCO		
ASSUNTO:	PLANTA DE PAISAGISTICA		
DESENHO	PAULO SANTAGO	DATA	OUTUBRO/2025
APPROVADO	HERÁCLITO JÚNIOR	DATA	OUTUBRO/2025
FOLHA		08	
PROPRIETÁRIO:		PREFEITURA MUNICIPAL DE NILO PEÇANHA	
RESP. TÉCNICO:		HERÁCLITO JÚNIOR FERREIRA QUEIROZ CREA-BA 3000022940	

ESTRADA PARA NILO PEÇANHA

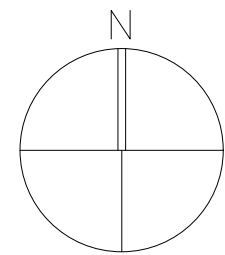

ESTRADA DA BARRA

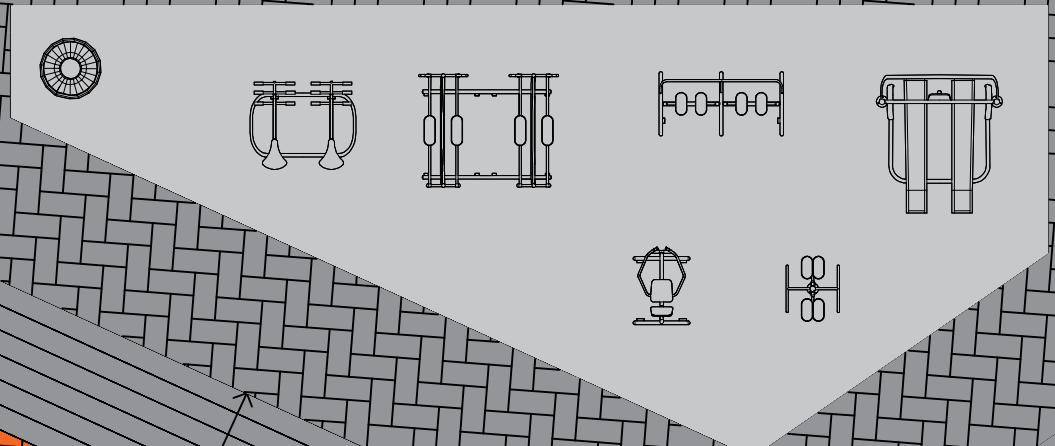
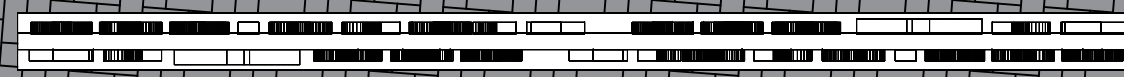
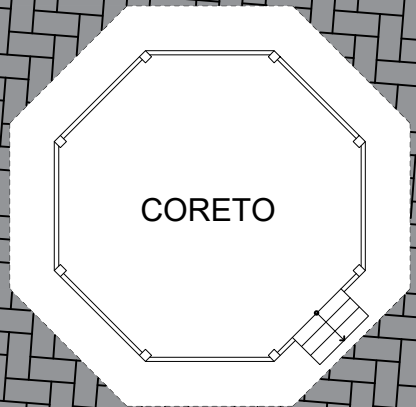

LEGENDA

377.79 m²

PISO INTERTRAVADO - COR AMARELA

265.12 m²

PISO INTERTRAVADO - COR LARANJA

1262.62 m²

PISO INTERTRAVADO - COR NATURAL

55.90 m²

PISO CONCRETO - ESCADARIA

263.05 m²

PISO CONCRETO - NOVA CALÇADA

88.08 m²

PISO EMBORRACHADO - PARQUE INFANTIL

190.83 m²

GRAMA ESMERALDA

250.79 m²

MEIO-FIO

314.44 m²

MINI GUIA

Responsável Técnico: 
Engenheiro Civil
CREA-BA 300022940

Proprietário: _____

NOTAS									
Nº	DISCRIMINAÇÃO:								
1									
2									
3									
REVISÃO									
Nº	DISCRIMINAÇÃO:			PROJETISTA		APPROVAÇÃO	APPROVAÇÃO	APPROVAÇÃO	DATA
1				EXECUÇÃO	VERIFICAÇÃO	APPROVAÇÃO			
2									
3									
				HERÁCLITO	24/11/2025	HERÁCLITO	24/11/2025	HERÁCLITO	24/11/2025
REVISÃO	DESCRIÇÃO				EXECUTADO	DATA	VERIFICADO	DATA	APPROVADO

QUADRO DE REVISÕES



OBRA:

CONSTRUÇÃO DE PRAÇA EM SÃO FRANCISCO

ASSUNTO:

PLANTA DE PAGINAÇÃO DE PISO

DESENHO

PAULO SANTAGO

DATA

OUTUBRO/2025

APROVADO

HERÁCLITO JÚNIOR

DATA

OUTUBRO/2025

FOLHA

01 — 0001

09

PROPRIETÁRIO:

PREFEITURA MUNICIPAL DE NILO PEÇANHA

RESP. TÉCNICO:

HERÁCLITO JÚNIOR FERREIRA QUEIROZ

CREA-BA 300022940

ESTRADA PARA NILO PEÇANHA

ESTRADA DA BARRA

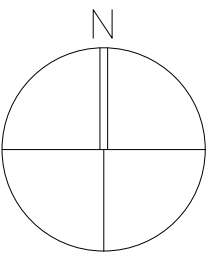

Responsável Técnico: 
Engenheiro Civil
CREA-BA 300022949

Proprietário: _____

NOTAS									
Nº	DISCRIMINAÇÃO:								
1									
2									
3									
REVISÃO									
Nº	DISCRIMINAÇÃO:	PROJETISTA	EXECUÇÃO	VERIFICAÇÃO	APPROVAÇÃO	APPROVAÇÃO	APPROVAÇÃO	DATA	DATA
1									
2									
3									
REVISÃO:		EXECUTADO		HERALTO	24/11/2025	HERALTO	24/11/2025	HERALTO	24/11/2025
		DESCRIÇÃO		EXECUTADO	DATA	VERIFICADO	DATA	APPROVADO	DATA
QUADRO DE REVISÕES									
				OBRA:					
				CONSTRUÇÃO DE PRAÇA EM SÃO FRANCISCO					
				ASSUNTO:					
				PLANTA GEOMÉTRICA					
DESENHO	PAULO SANTAGO	DATA	OUTUBRO/2025						
APPROVADO	HERÁCLITO JÚNIOR	DATA	OUTUBRO/2025						
01 - 0001		FOLHA							
		10							

ESTRADA PARA NILO PEÇANHA

ESTRADA DA BARRA

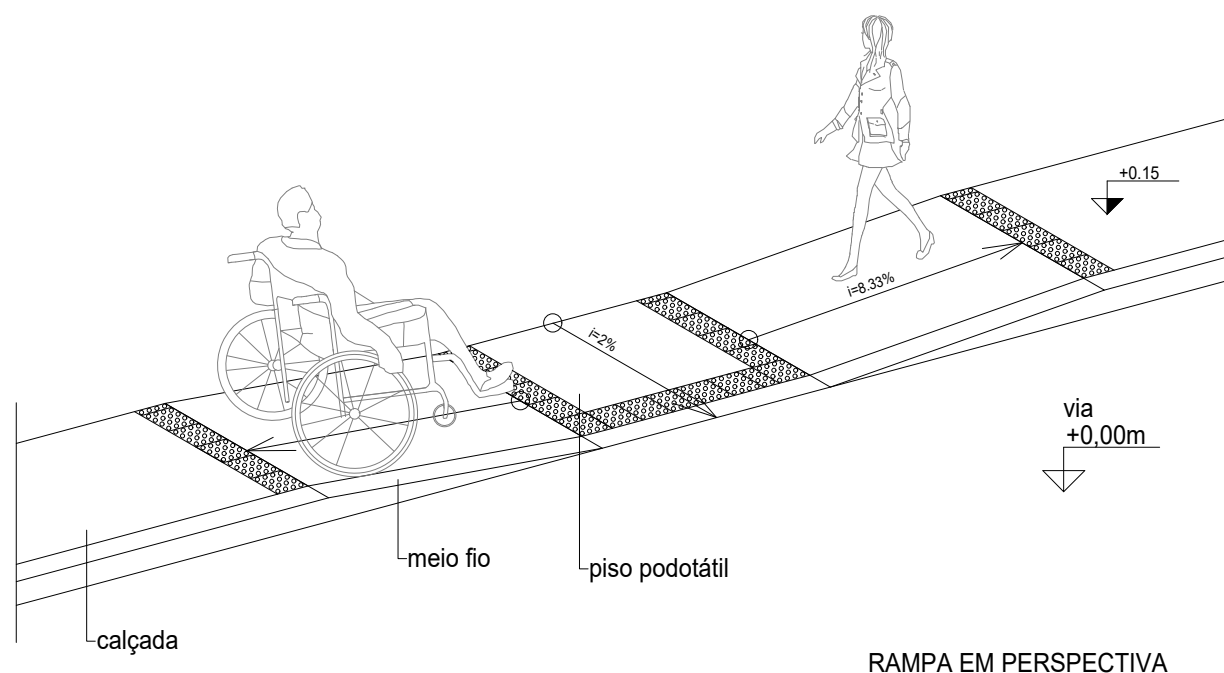
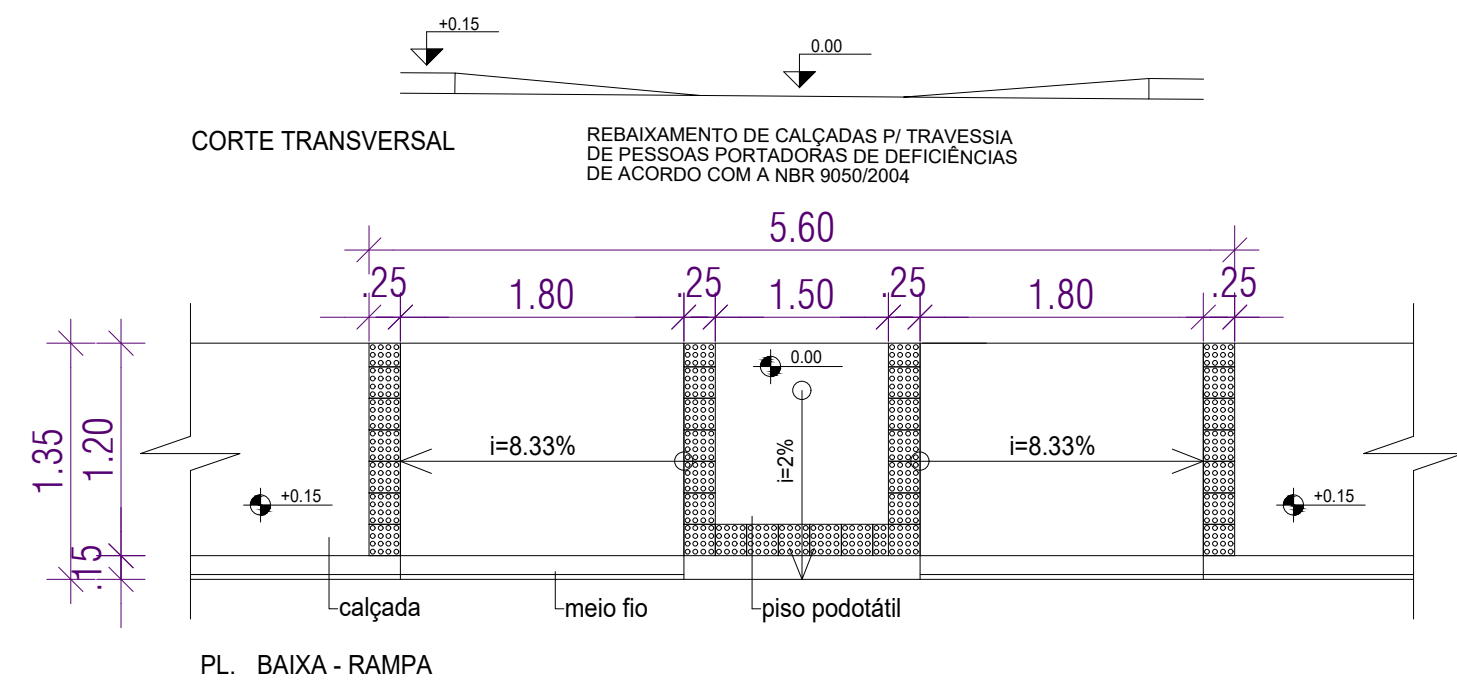

PISO TÁTIL DE ALERTA
0.25

PISO TÁTIL DIRECIONAL

PISO TÁTIL ALERTA EM CONCRETO ESTAMPADO
QUANTIDADE: 170 PEÇAS
MEDIDAS: 25 cm x 25 cm x 25 mm
COR: AMARELO

PISO TÁTIL DIRECIONAL EM CONCRETO ESTAMPADO
QUANTIDADE: 681 PEÇAS
MEDIDAS: 25 cm x 25 cm x 25 mm
COR: AMARELO

Responsável Técnico: *Heráclito Junior Ferreira Queiroz*
Engenheiro Civil
CREA-BA 3000022940

Proprietário: _____

NOTAS							
Nº	DISCRIMINAÇÃO:						
1							
2							
3							
REVISÃO							
Nº	DISCRIMINAÇÃO:	PROJETISTA	EXECUÇÃO	VERIFICAÇÃO	APPROVAÇÃO	APPROVAÇÃO	DATA
1							
2							
3							
REVISÃO:		HERÁCLITO	24/11/2025	HERÁCLITO	24/11/2025	HERÁCLITO	24/11/2025
		EXECUTADO	DATA	VERIFICADO	DATA	APPROVADO	DATA
QUADRO DE REVISÕES							
		OBRA:					
		CONSTRUÇÃO DE PRAÇA EM SÃO FRANCISCO					
		ASSUNTO:					
		PLANTA DE ACESSIBILIDADE					
DESENHO	PAULO SANTAGO	DATA	01/10/2025				
APPROVADO	HERÁCLITO JÚNIOR	DATA	01/10/2025				
01 - 0001							

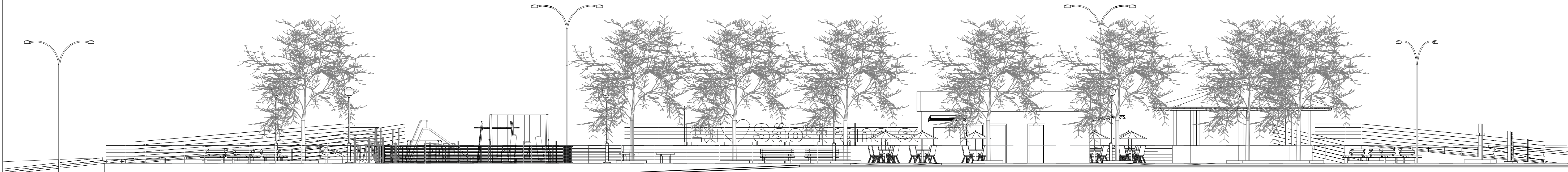

CORTE AA'
ESC.: 1/100

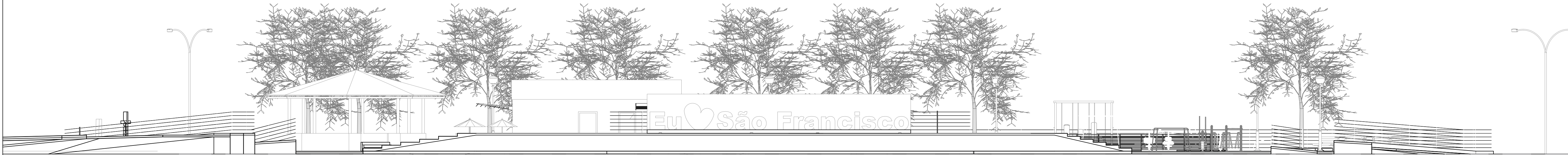

CORTE BB'
ESC.: 1/100

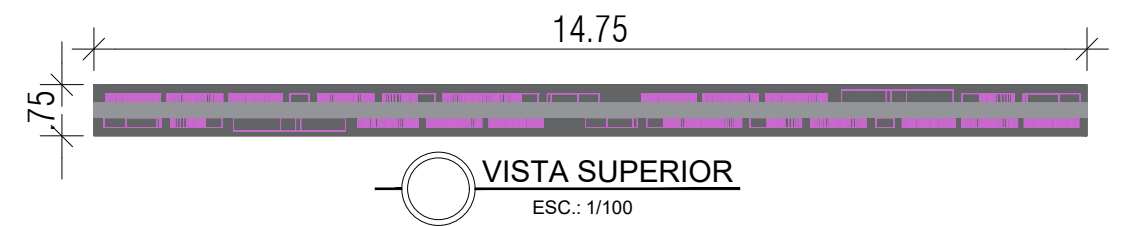

VISTA SUPERIOR
ESC.: 1/100

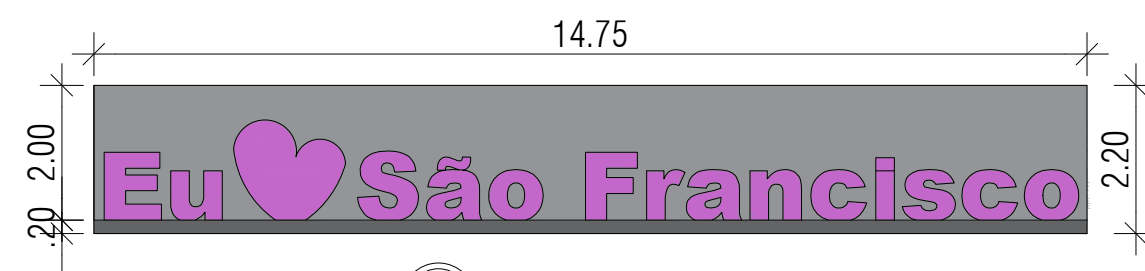

VISTA FRONTAL
ESC.: 1/100

TOTEM DUPLA FACE
EM ACM COM ACRÍLICO
Medindo: 14.75X0.75m - Espessura de 20cm
BASE DE CONCRETO: 14.75 X 0.75 X 0.20m

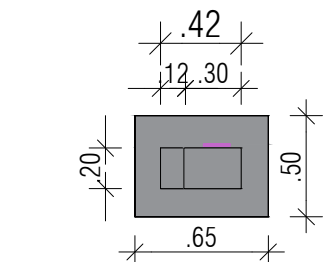

VISTA SUPERIOR
ESC.: 5/ESC

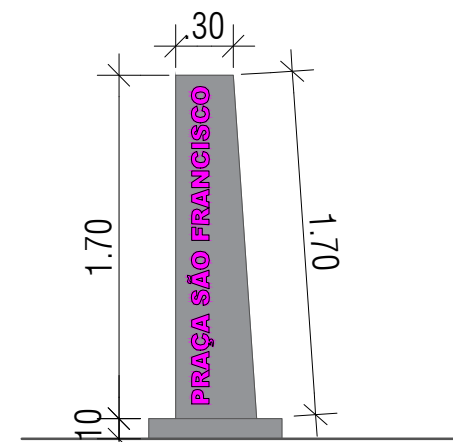

VISTA FRONTAL
ESC.: 5/ESC

TOTEM DUPLA FACE
EM ACM COM ACRÍLICO
Medindo: 0.42X0.20m - Altura de 1.70m
BASE DE CONCRETO: 0.65 X 0.50 X 0.10m

Responsável Técnico: 
Engenheiro Civil
CREA-BA 300022940

Proprietário: _____

NOTAS										
Nº	DISCRIMINAÇÃO:									
1										
2										
3										
REVISÃO										
Nº	DISCRIMINAÇÃO:		PROJETISTA	VERIFICAÇÃO	APPROVAÇÃO	APPROVAÇÃO	DATA			
1			EXECUÇÃO							
2										
3										
REVISÃO	DESCRIÇÃO				HERÁCLITO EXECUTADO	24/11/2025 DATA	HERÁCLITO VERIFICADO	24/11/2025 DATA	HERÁCLITO APPROVADO	24/11/2025 DATA
QUADRO DE REVISÕES										
				OBRA: CONSTRUÇÃO DE PRAÇA EM SÃO FRANCISCO						
DESENHO				ASSUNTO:						
PAULO SANTIAGO				PLANTA DE CORTE AA' E BB'						
APROVADO				PROPRIETÁRIO:						
HERÁCLITO JÚNIOR				PREFEITURA MUNICIPAL DE NILO PEÇANHA						
01 - 0001				FOLHA		RESP. TÉCNICO:				
				12		HERÁCLITO JÚNIOR FERREIRA QUEIROZ				
						CREA-BA 300022940				

Lista de Materiais			
Acessórios p/ eletrodutos			
Arruela zamak	1 1/2"	4	pç
Bucha zamak	1 1/2"	4	pç
Curva 135° PVC rosca	1 1/2"	4	pç
Curva 90° PVC curta rosca	1 1/2"	2	pç
Cabo Unipolar (cobre)	1/2"	1	pç
Isol.PVC - 0,6/1kV (ref. Inbrac Polivinil Antichama)	4 mm²	1.6	m
Isol.PVC - 450/750V (ref. Pirastic Ecoplus BWF Flexível)	10 mm²	1.2	m
Caixa de passagem - embutir	400x400x150 mm	14	pç
Dispositivo de Proteção			
Disjuntor Unipolar Termomagnético - norma DIN (Curva C)	10 A - 10 kA	6	pç
Disjuntor bipolar termomagnético (380 V/220 V) - DIN (Curva C)	16 A - 10 kA	2	pç
Disjuntor bipolar termomagnético (380 V/220 V) - DIN (Curva C)	25 A - 4.5 kA	1	pç
Eletroduto PVC flexível	50 A - 4.5 kA	1	pç
Eletroduto PVC rosca			
Eletroduto leve	1"	108.9	m
Eletroduto flexível corrugado, PEAD, DN 50 (1 1/2")	3/4"	166.4	m
Eletroduto PVC rosca	1 1/2"	446.1	m
Luminária e acessórios			
Luminária Led externa	11"	8	pç
Ledvance Floodlight alta potência 100W	11"	11	pç
Ledvance Floodlight alta potência 150W	11"	24	pç
Soquete	base E 27	24	pç
Lâmpadas Led	Spot de embutir no chão	24	pç
Material p/ entrada serviço			
Alça pré-formada de distribuição para condutor bipolar de 6mm²	1	1	pç
Armação secundária aço laminado 1 haste de 150mm	1	1	pç
Bloco terminal para interligação de condutos 6/6mm²	2	2	pç
Bucha plástica S 8	12	12	pç
Cabo cobre nu	2.2	2.2	pç
Seção 6mm²	1	1	pç
Caixa inspeção de aterramento	1	1	pç
caixa de PVC	1	1	pç
Chumbador de aço 16mmx110mm (c/ porca e arruela)	1	1	pç
Conector tipo cunha	5	5	pç
Para condutor de 6mm²	1	1	pç
Fixador plástico	5	5	pç
Para fios e cabos	1	1	pç
Haste de aterramento galvanizada 2000mm	1	1	pç
Identificador de fase	1	1	pç
Isolador roldana 600V	1	1	pç
Porcelana vidrada	1	1	pç
Parafuso de cabeça limão c/ fenda 3/16x1" c/porca e arruela	1	1	pç
c/ fenda 3/16x3/8" c/porca e arruela	2	2	pç
Parafuso de segurança	1	1	pç
Lacre caixa	1	1	pç
Parafuso tipo fenda, cabeça plana escariada, bicromatizado 5,0x50mm para bucha S 8	12	12	pç
Prensa-cabo rosqueável para furo de 21mm	1	1	pç
Selo plástico	1	1	pç
Segurança	1	1	pç
Quatro de medição - AMPLA			
Unidade consumidora individual	1	1	pç
Caixa para medidor bifásico	1	1	pç
Quatro distrib. plástico - embutir			
Bar. bil. - DIN (Ref. Hager)	1	1	pç
Cap. 8 disj. unip. - In Pente 100A	1	1	pç

Legenda de Condutos	
—	Teto
—	Alça
—	Média
—	Piso

Legenda das Indicações	
CXPAS	Caixa de passagem aço pintada - 400x400x150mm
Lum	Luminárias externas (Osram) - Ledvance Floodlight alta potência 100W
Lum	Luminárias externas (Osram) - Ledvance Floodlight alta potência 150W

Legenda	
⊗	Caixa de passagem
○	Luminária LED 100W
○	Luminária LED 150W
⬮	Lâmpada LED
⬮	Quadro de distribuição
⬮	Quadro de medição

Quadro de Demanda (QD1)			
Tipo de carga	Potência instalada (KVA)	Fator de demanda (%)	Demanda (KVA)
Uso Específico	3.01	100.00	3.01
TOTAL			3.01

Quadro de Cargas (AL1)													
Circuito	Descrição	Esquema	Método de inst.	Tensão (V)	Pot. total (VA)	Pot. total (W)	Fases	Pot. - R (W)	Pot. - S (W)	Pot. - Y (W)	FCt	FCA	In°
QD1	2F+N+T	B1	220/127 V	3010	2594	2594	R+S	2594	0	0	1.00	1.00	12.0
TOTAL				3010	2594	2594							

Quadro de Cargas (QD1)													
Circuito	Descrição	Esquema	Método de inst.	Tensão (V)	Pot. total (VA)	Pot. total (W)	Fases	Pot. - R (W)	Pot. - S (W)	Pot. - Y (W)	FCt	FCA	In°
1	Circuito 01	F+N	81	127 V	1530	1276	R	1276			1.00	1.00	12.0
2	Circuito 02	F+N	81	127 V	1480	1318	R	1318			1.00	1.00	11.7
3	Reserva	F+N+T	81	127 V	0	0	R				1.00	1.00	0.0
4	Reserva	F+N+T	81	127 V	0	0	R				1.00	1.00	0.0
5	Reserva	F+N+T	81	127 V	0	0	R				1.00	1.00	0.0
6	Reserva	F+N+T	81	127 V	0	0	R				1.00	1.00	0.0
7	Reserva	F+N+T	81	127 V	0	0	R				1.00	1.00	0.0
8	Reserva	F+N+T	81	127 V	0	0	R				1.00	1.00	0.0
TOTAL					3010	2594	R+S	2594	0	0	1.00	1.00	0.0

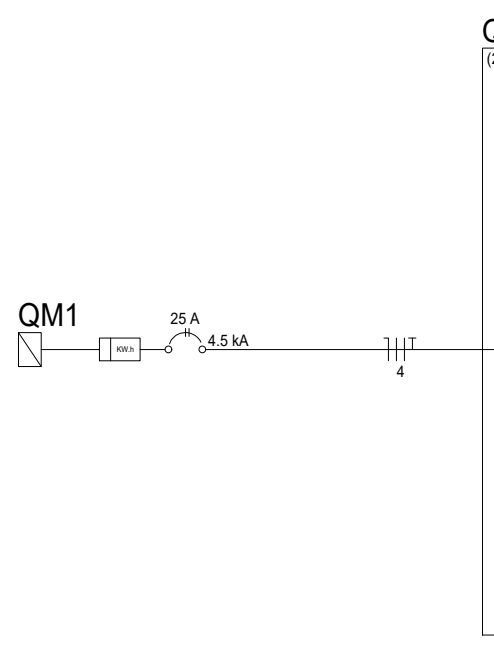
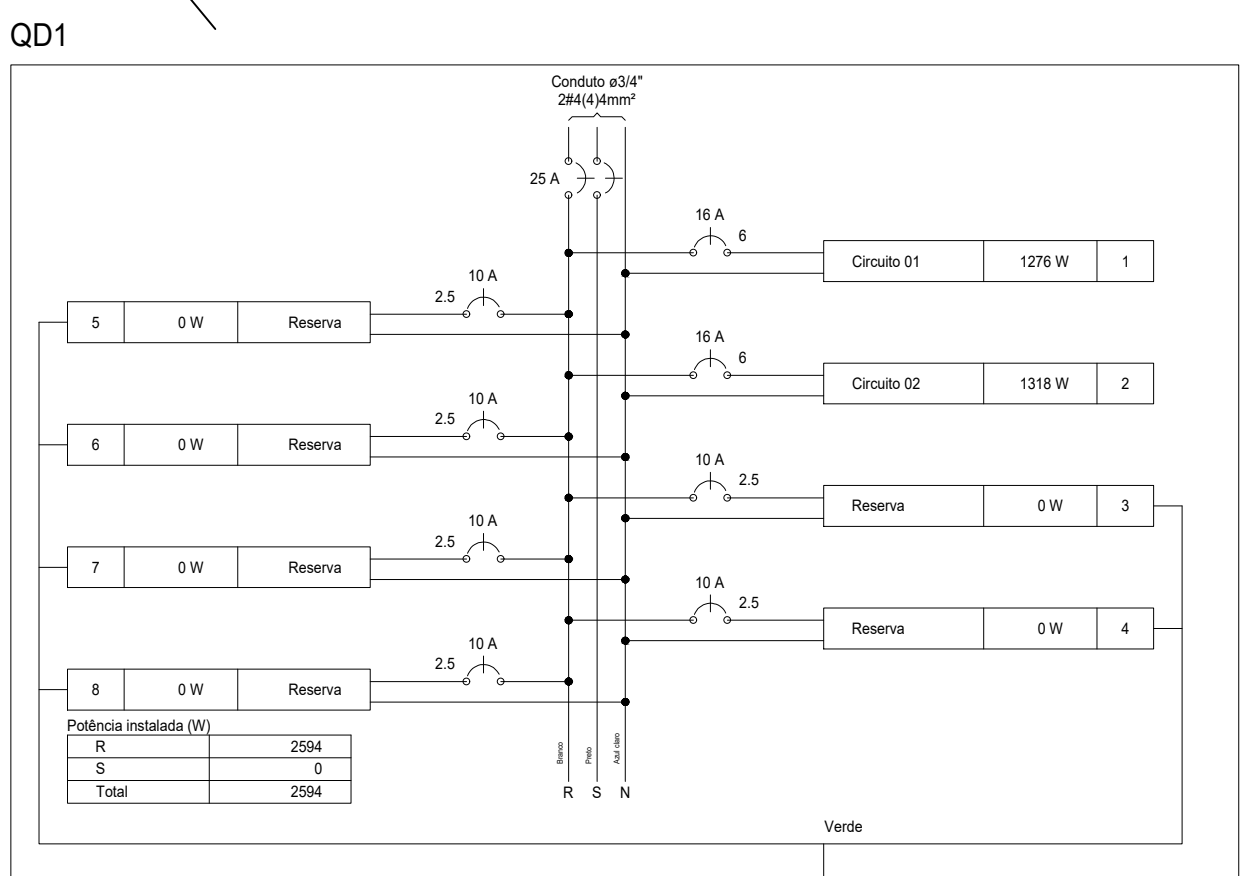

Legenda detalhada		
Acessórios p/ eletrodutos		
Arruela zamak	1 1/2"	4pç
Bucha zamak	1 1/2"	4pç
Curva 135° PVC rosca	1 1/2"	4pç
Curva 90° PVC curta rosca	1 1/2"	2pç
Eletroduto PVC rosca	1 1/2"	1pç
Eletroduto, vara 3.0m	1 1/2"	2m
Material p/ entrada serviço		
Alça pré-formada de distribuição para condutor bipolar de 6mm²		1pç
Armação secundária aço laminado 1 haste de 150mm		1pç
Bloco terminal para interligação de condutos 6/6mm²		2pç
Bucha plástica S 8		12pç
Cabo cobre nu		2.2pç
Seção 6mm²		1pç
Caixa inspeção de aterramento		1pç
caixa de PVC		1pç
Chumbador de aço 16mmx110mm (c/ porca e arruela)		1pç
Conector tipo cunha		5pç
Para condutor de 6mm²		5pç
Fixador plástico		5pç
Para fios e cabos		1pç
Haste de aterramento galvanizada 2000mm		1pç
Identificador de fase		1pç
Isolador roldana 600V		1pç
Porcelana vidrada		1pç
Parafuso de cabeça limão c/ fenda 3/16x1" c/porca e arruela		1pç
c/ fenda 3/16x3/8" c/porca e arruela		2pç
Parafuso de segurança		1pç
Lacre caixa		1pç
Parafuso tipo fenda, cabeça plana escariada, bicromatizado 5,0x50mm para bucha S 8		12pç
Prensa-cabo rosqueável para furo de 21mm		1pç
Selo plástico		1pç
Segurança		1pç
Caixa de passagem - embutir		
Aço pintada (ref Lukbox) 400x400x150 mm		1pç
Luminária e acessórios		
Luminária LED 100W		1pç
Luminária Led externa		1pç
Ledvance Floodlight alta potência 100W		1pç
Luminária LED 150W		1pç
Luminária e acessórios		1pç
Luminária Led externa		1pç
Ledvance Floodlight alta potência 150W		1pç
Lâmpada LED		
Luminária e acessórios		1pç
Soquete		1pç
base E 27		1pç
Lâmpadas Led		1pç
Spot de embutir no chão 6W		1pç
Quadro de distribuição		
Quadro distrib. plástico - embutir		1pç
Bar. bil. - DIN (Ref. Hager)		1pç
Cap. 8 disj. unip. - In Pente 100A		1pç
Quadro de medição		
Quadro de medição - AMPLA		1pç
Unidade consumidora individual		1pç
Caixa para medidor bifásico		1pç

Responsável Técnico: 
CREA-BA 3000022940

Proprietário: _____

NOTAS						
Nº	DISCRIMINAÇÃO:					
1						
2						
3						
REVISÃO						
Nº	DISCRIMINAÇÃO	PROJETISTA	EXECUTADO	VERIFICADO	APPROVADO	
1						
2						
3						
REVISÃO		DESCRIÇÃO	HERALDO	24/11/2025	HERALDO	24/11/2025
			HERALDO	24/11/2025	HERALDO	24/11/2025
QUADRO DE REVISÕES						
		OBRA:				
		CONSTRUÇÃO DE PRAÇA EM SÃO FRANCISCO				
		ASSUNTO:				
		PLANTA BAIXA - PROJETO ELÉTRICO				
		PROPRIETÁRIO:				
		PREFEITURA MUNICIPAL DE NLO PEÇANHA				
		FOLHA				
		14				
		RES. TÉCNICO:				
		HERALDO JUNIOR FERREIRA QUEIROZ				
		CREA-BA 3000022940				

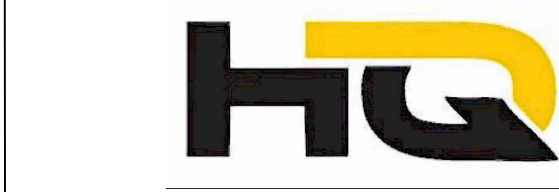

DESENHO: PAULO SANTOS
APPROVADO: PAULO SANTOS
DATA: OUTUBRO/2025
FOLHA: 14

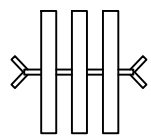

Gangorra de Ferro com 03 Pranchas

Estrutura em ferro, pintura eletrostática e assento de madeira. Os elementos são pintados nas cores primárias. Este é um brinquedo de ferro onde duas crianças podem brincar em soncronia, desenvolvendo socioabilidade, recomendado para parquinhos de escola, condomínios e praças públicas.

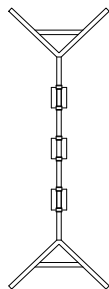

Balanco de Ferro Infantil

Estrutura de ferro com pintura eletrostática e assento de madeira, pintados nas cores primárias com 03 lugares.

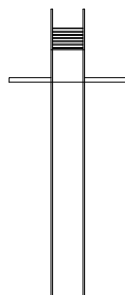

Escorregador de Ferro

Estrutura de aço, prancha metálica e pintura eletrostática com a escada de acesso a prancha do escorregador de ferro, altura de 02 metros ideal para playgrounds.

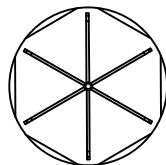

Carrosel gira-gira

Estrutura de ferro com pintura eletrostática pintados nas cores primárias com 08 lugares.

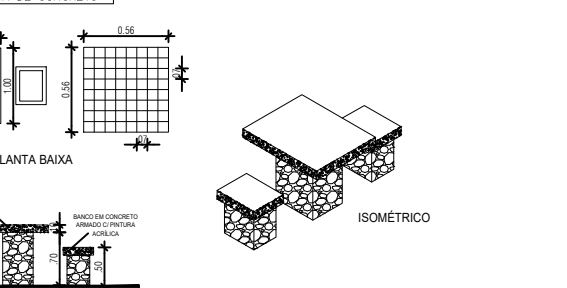
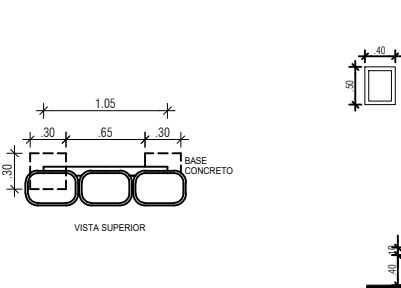
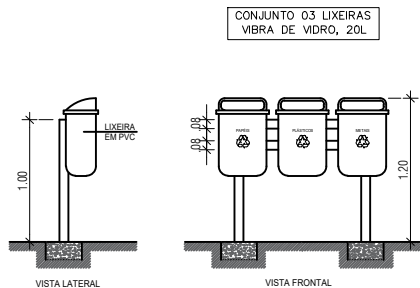
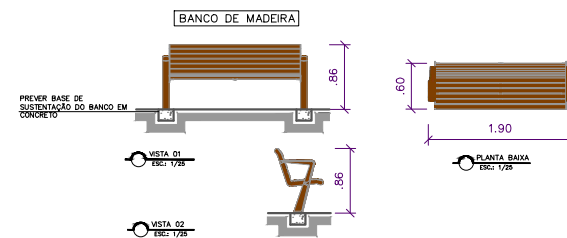
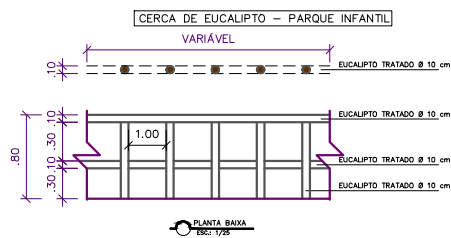
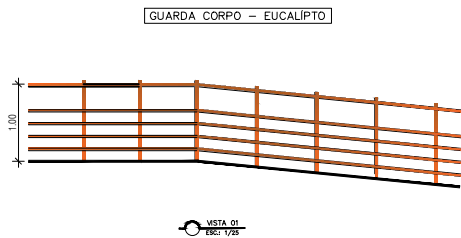
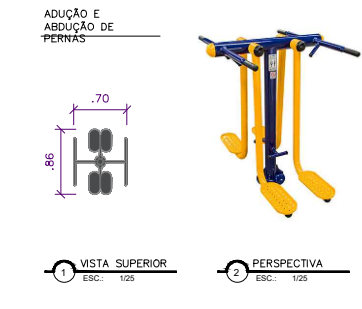
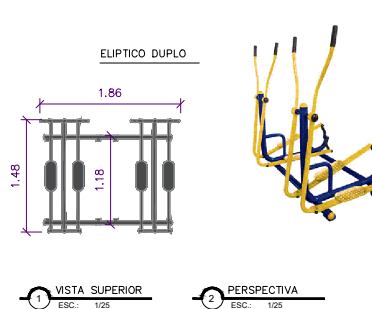
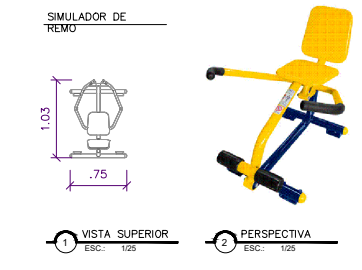
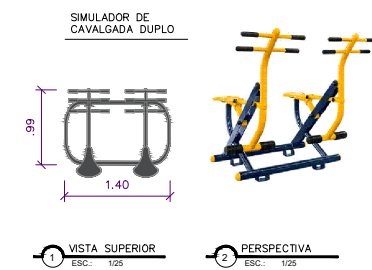
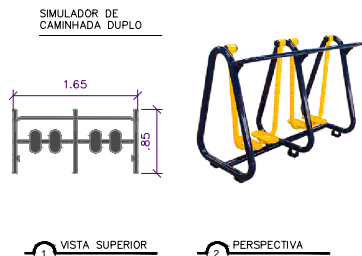
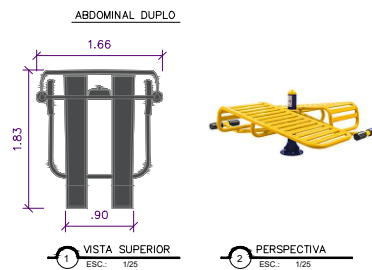

REVISÃO	DESCRIÇÃO	HERÁCLITO EXECUTADO	24/11/2025 DATA	HERÁCLITO VERIFICADO	24/11/2025 DATA	HERÁCLITO APROVADO	24/11/2025 DATA
QUADRO DE REVISÕES							
DESENHO				OBRA:			
APROVADO				CONSTRUÇÃO DE PRAÇA EM SÃO FRANCISCO			
01 - 0001				ASSUNTO:			
FOLHA 13				PLANTA DE DETALHAMENTO			
PROPRIETÁRIO:				PREFEITURA MUNICIPAL DE NILO PEÇANHA			
RESP. TÉCNICO:				HERÁCLITO JÚNIOR FERREIRA QUEIROZ			
				CREA-BA 3000022940			



ESTADO DA BAHIA
PREFEITURA MUNICIPAL DE NILO PEÇANHA
Departamento Municipal de Licitação e Contratos

ANEXO V



ESTADO DA BAHIA
PREFEITURA MUNICIPAL DE NILO PEÇANHA
Departamento Municipal de Licitação e Contratos

MINUTA DE DECLARAÇÃO UNIFICADA

À

Prefeitura Municipal de Nilo Peçanha - BA

Concorrência nº 0__/202__

RAZÃO SOCIAL e CNPJ:

ENDEREÇO:

- 1- DECLARO que a empresa não foi declarada inidônea por nenhum órgão público de qualquer esfera de governo, estando apta a contratar com o poder público, em qualquer de suas esferas;
- 2- DECLARO que em cumprimento do disposto no inciso XXXIII do art. 7º da Constituição Federal, não emprega menores de dezoito anos em trabalho noturno, perigoso ou insalubre e nem menores de dezesseis anos, em qualquer trabalho, salvo na condição de aprendiz, a partir dos quatorze anos de idade, em cumprimento ao que determina a Lei nº 14.133/2021
- 3- DECLARO que nos comprometemo-nos a manter durante a execução do contrato, em compatibilidade com as obrigações assumidas, todas as condições de habilitação e habilitação exigidas na licitação.
- 4- DECLARO, sob as penas da Lei, para os fins requeridos na Lei nº 14.133/2021, que não tem em seu quadro societário e funcional, servidores públicos da contratante exercendo funções de gerência, administração ou tomada de decisão, inclusive de membros de Comissões ou servidores do Município de Nilo Peçanha - BA.
- 5- DECLARO que a empresa cumpre as exigências de reserva de cargos para pessoa com deficiência e para reabilitado da Previdência Social, previstas em lei e em outras normas específicas.
- 6- DECLARO que nos valores propostos estão inclusas todas as despesas com projetos, materiais, mão de obra, despesas diretas e indiretas da obra, impostos e contribuições, encargos e obrigações trabalhistas, fretes, despesas de registros dos contratos de financiamento e de averbação das casas, taxas da Caixa (se for o caso) ou outros órgãos correlatos, seguros obrigatórios e despesas com segurança e conservação após conclusão da obra até a efetiva entrega aos moradores. O valor será composto de acordo com o estabelecido na Tabela SINAPI.
- 7- DECLARO que estamos cientes que respondemos pela veracidade das informações prestadas, na forma da lei.
- 8- DECLARO para os devidos fins que em caso de qualquer comunicação futura referente a este processo licitatório, bem como em caso de eventual contratação, concordo que seja encaminhado para o seguinte endereço:

E-mail:

Telefone: ()

Caso altere o citado e-mail ou telefone comprometo-me em protocolizar pedido de alteração junto ao Gestor de Contratos deste Município, sob pena de ser considerado como intimado nos dados anteriormente fornecidos.

_____, _____ de _____ de 202__.

Assinatura do Responsável Legal da empresa Carimbo do CNPJ da empresa



ESTADO DA BAHIA
PREFEITURA MUNICIPAL DE NILO PEÇANHA
Departamento Municipal de Licitação e Contratos

MODELO DE PROPOSTA DE PREÇOS

À

Prefeitura Municipal de Nilo Peçanha

Concorrência nº 0__/202__

Objeto: Contratação de empresa especializada para _____ no Município de Nilo Peçanha/BA, atendendo o Projeto Básico e seus anexos, elaborados pelo Setor de Engenharia e SEMTTER.

A empresa _____, inscrita no CNPJ/CPF sob n.º _____, estabelecida na _____, n.º _____, bairro _____, CEP _____, cidade de _____, telefone _____, email _____, atendendo à convocação veiculada para o Processo Licitatório **Concorrência nº 0__/202__**, vem apresentar sua proposta de preços conforme especificações e detalhes apresentados na planilha em anexo.

Declaramos que:

- ✓ Assumindo inteira responsabilidade por quaisquer erros ou omissões que venham a ser verificados na sua preparação.
- ✓ Nos preços propostos estão incluídas todas as parcelas relativas aos custos da prestação dos serviços, taxas, impostos e demais encargos incidentes, constituindo-se, portanto, na única remuneração devida pelo contratante para execução completa do contrato.
- ✓ Nos preços propostos não possuem alternativas ou qualquer outra condição que induza o julgamento a ter mais de um resultado.
- ✓ Nossa proposta tem prazo de validade de 60 (sessenta) dias corridos, a contar da data de sua apresentação.
- ✓ Que a proposta apresentada contempla todas as despesas necessárias para a prestação dos serviços ou fornecimento dos produtos objeto desta licitação, exceto aquelas expressamente estabelecidas no ato convocatório, sendo de exclusiva responsabilidade da contratada, inclusive, as despesas com os profissionais envolvidos tais como: transporte, alimentação, proventos, encargos sociais, impostos, taxas, tributos, emolumentos, contribuições sociais, fiscais, para-fiscais, seguros e demais despesas inerentes, devendo o preço ofertado corresponder, rigorosamente, às especificações do objeto licitado, não cabendo quaisquer reivindicações devidas a erros nessa avaliação, para efeito de solicitar revisão de preços por recolhimentos determinados pela autoridade competente.
- ✓ Os preços permanecerão fixos e irrevogáveis por todo o período de execução do contrato, até o prazo máximo de 12 meses a contar da data de apresentação da proposta de preços, que será a mesma data de abertura da licitação.
- ✓ O nosso preço global foi elaborado de acordo com os valores indicados na proposta anexa, que faz parte integrante da presente carta proposta, como se nela estivesse transcrita, totalizando o valor GLOBAL de R\$ _____(_____)
- ✓ Declaração de que se responsabiliza pela execução dos serviços e serviços e pela fiel



ESTADO DA BAHIA
PREFEITURA MUNICIPAL DE NILO PEÇANHA
Departamento Municipal de Licitação e Contratos

observância das especificações técnicas.

- ✓ Declaração de que executará os serviços num prazo, conforme o Cronograma físico-financeiro, contados da Autorização para início das obras fornecido pela Contratante.
- ✓ Cronograma físico-financeiro, contendo as etapas de execução e as respectivas parcelas de pagamento bem definidas, assinado, também, por técnico legalmente habilitado.

Cidade, data, Assinatura e identificação.

OBSERVAÇÃO 1: A PROPOSTA DEVERÁ SE ACOMPANHADA DAS PLANILHAS ANEXAS AO EDITAL;

OBSERVAÇÃO 2: A PROPOSTA DEVERÁ SER ACOMPANHADA DE PLANILHA DE COMPOSIÇÃO DOS CUSTOS UNITÁRIOS.

OBSERVAÇÃO 3: A PROPOSTA DEVERÁ SER ACOMPANHADA DE PLANILHA DE COMPOSIÇÕES AUXILIARES.



ESTADO DA BAHIA
PREFEITURA MUNICIPAL DE NILO PEÇANHA
Departamento Municipal de Licitação e Contratos

ANEXO VI



ESTADO DA BAHIA
PREFEITURA MUNICIPAL DE NILO PEÇANHA
Departamento Municipal de Licitação e Contratos

MINUTA DE TERMO DE CONTRATO

CONTRATO Nº _____

CONTRATO DE _____ - QUE
ENTRE SI CELEBRAM A PREFEITURA MUNICIPAL DE NILO
PEÇANHA E A EMPRESA _____.

A PREFEITURA MUNICIPAL DE NILO PEÇANHA, pessoa jurídica de direito público interno, inscrita no CNPJ/MF nº _____, situada na _____, nº s/n, Centro, CEP _____, na cidade de Nilo Peçanha-BA, fone _____, neste ato representado por sua Prefeita Municipal _____, doravante designada CONTRATANTE, e a empresa _____, inscrita no CNPJ sob nº _____, estabelecida na _____, nº _____, bairro _____, CEP _____, cidade de _____, doravante denominada CONTRATADA, resolvem celebrar o presente contrato de _____, celebrado por força do presente instrumento e de conformidade com o disposto na Lei nº 14.133/2021, vinculando-se ao processo de **CONCORRÊNCIA Nº 0__/202**, mediante as seguintes cláusulas e condições:

CLÁUSULA PRIMEIRA – OBJETO

- 1.1. Constitui objeto do presente contrato _____, atendendo o Termo de Referência/Projeto Básico e seus anexos, elaborados pelo Setor de Engenharia, de acordo com a proposta do contratado que para todos os efeitos integra este contrato como se transcrita fosse, apresentados na forma de anexo único ao presente contrato, consoante às condições estabelecidas no edital do **CONCORRÊNCIA Nº 0__/202**.

CLÁUSULA SEGUNDA – REGIME DE EXECUÇÃO E PRAZO DE VIGÊNCIA

- 2.1. O objeto do contrato será implementado por execução indireta de empreitada por preços global.
- 2.2. O presente Instrumento vigorará pelo prazo de _____ até o dia _____.
- 2.3. **A CONTRATADA** tem que observar a vigência do contrato e solicitar a prorrogação do mesmo, antes de 30 dias do vencimento, caso a CONTRATADA não se manifeste o contrato será finalizado.

CLÁUSULA TERCEIRA – VALOR DO CONTRATO, CRÉDITO ORÇAMENTÁRIO E VINCULAÇÃO AO EDITAL.

- 3.1. O valor deste Contrato, na forma apresentada na proposta da CONTRATADA, e devidamente aprovado pela CONTRATANTE, o qual para efeitos financeiros, fiscais e orçamentários, totaliza o valor de R\$ _____, sendo ____% correspondente a mão de obra e ____% correspondente a insumos.
- 3.2. Os quantitativos e preços ajustados para o contrato compreendem a planilha apresentada pela empresa, que para todos os efeitos passa a integrar este contrato.
- 3.3. No valor ajustado estão incluídos todos os tributos, inclusive contribuições fiscais, e ainda outros de qualquer natureza necessários à execução deste contrato.



ESTADO DA BAHIA
PREFEITURA MUNICIPAL DE NILO PEÇANHA
Departamento Municipal de Licitação e Contratos

3.4. As despesas decorrentes do objeto desta licitação correrão através das seguintes dotações orçamentárias:

Unidade:

Atividade:.

Elemento: .

Fonte de Recurso:.

CLÁUSULA QUARTA – FORMA DE PAGAMENTO

4.1. A Prefeitura Municipal de Nilo Peçanha promoverá o crédito da quantia ajustada por meio de cheque nominal ou ordem bancária, sem juros e atualizações monetárias, mediante apresentação de Nota Fiscal, Certidões Negativas atualizadas, Boletim de Medição, Diário de Obra e relatório fotográfico em mídia digital e impresso.

4.1. A Prefeitura Municipal de Nilo Peçanha promoverá os créditos das quantias ajustadas por meio de cheque nominal ou ordem bancária, no prazo de 05 (cinco) dias corridos a contar das datas de apresentação de Nota Fiscal e Certidões Negativas atualizadas, a quem competirá providenciar sua aceitação ou não, no prazo de 48 (quarenta e oito) horas do recebimento.

4.2. Na hipótese de existência de erros na Nota Fiscal de cobrança e/ou outra circunstância que impeça a liquidação da despesa, o pagamento será interrompido e ficará pendente até que a contratada adote as medidas saneadoras, voltando a correr na sua íntegra após a contratada ter solucionado o problema.

4.3. Poderá a Prefeitura Municipal de Nilo Peçanha deduzir do montante a pagar os valores correspondentes a eventuais multas e/ou indenizações devidas pela contratada.

4.4. Caso a Prefeitura Municipal de Nilo Peçanha não promova, por sua culpa, o pagamento no prazo pactuado e em observância ao disposto na Lei nº 14.133/2021, o valor a ser pago será corrigido monetariamente, adotando-se a seguinte fórmula:

$$EM = N \times VP \times I$$

Onde:

EM = Encargos moratórios; N = Número de dias entre a data prevista para o pagamento e do efetivo pagamento; VP = Valor da parcela paga; I = Índice de compensação financeira, assim apurado:

$$I = (TX/100) 365$$

TX = Percentual da Taxa Anual – 6% (seis por cento)

4.5. Sendo a contratada optante pelo SIMPLES, deverá a mesma apresentar cópia do respectivo termo de opção juntamente com a nota fiscal de fornecimento dos produtos de modo a que os tributos incidentes sobre a operação de venda dos mesmos sejam recolhidos naquela modalidade.

4.6 O período de medição será mensal: A primeira e a última medição poderão ser feitas em período diferente do mensal.

4.7 A liberação do pagamento da primeira fatura está condicionada a entrega de cópia o Certificado de Matrícula junto ao INSS;

CLÁUSULA QUINTA – OBRIGAÇÕES DA CONTRATADA

5.1. Imediatamente após a assinatura do contrato ou da emissão da ordem de serviços ou de fornecimento, iniciar a execução do objeto contratado nas condições e prazos pactuados.

5.2. Arcar com todos os ônus necessários à execução do objeto contratado, incluindo o pagamento de taxas e emolumentos, seguros, impostos, encargos sociais e trabalhistas, e quaisquer despesas referentes à entrega, inclusive licença em repartições públicas, registros,



ESTADO DA BAHIA
PREFEITURA MUNICIPAL DE NILO PEÇANHA
Departamento Municipal de Licitação e Contratos

publicações e autenticações do Contrato e dos documentos a ele relativos, se necessário.

5.3. Assumir inteira responsabilidade pela execução do objeto contratado, de acordo com as especificações constantes da proposta de preços e seus anexos.

5.4. Responder por todos os ônus referentes ao objeto do contrato, desde os salários do pessoal nele empregado, como também os encargos trabalhistas, previdenciários, fiscais e comerciais, que venham a incidir sobre o objeto do presente Contrato.

5.5. Responder, civil e penalmente, por quaisquer danos, de qualquer natureza, que venham a sofrer seus empregados, terceiros ou a CONTRATANTE, em razão de acidentes ou de ação, ou de omissão, dolosa ou culposa, de prepostos da CONTRATADA ou de quem em seu nome agir decorrentes da execução do presente contrato.

5.6. Reparar, corrigir, remover, reconstruir ou substituir, as suas expensas, no todo ou em parte, o objeto deste Contrato, em que se verificarem vícios, defeitos ou incorreções resultantes da entrega, salvo quando o defeito for, comprovadamente, provocado por uso indevido.

5.7. Manter durante todo o período de execução do contrato, em compatibilidade com as obrigações assumidas, todas as condições de habilitação e qualificação exigidos na forma da Lei nº 14.133/2021, inclusive no que diz respeito à garantia de execução do contrato.

5.8 A CONTRATADA deverá indicar formalmente, no ato da assinatura do Contrato, representante legal devidamente contratado, para desempenhar junto à CONTRATANTE, a gestão contratual, cabendo ao mesmo gerir todas as obrigações inerentes ao contrato e ainda, servir de elo constante de ligação entre a CONTRATANTE e a CONTRATADA. A substituição do gestor contratual, a CONTRATADA deverá comunicar o fato por escrito à CONTRATANTE, com antecedência mínima de 10 (dez) dias corridos.

5.9 A CONTRATADA será legal e financeiramente responsável por todas as obrigações e compromissos contraídos com quem quer que seja, para a execução deste Contrato, bem como, pelos encargos trabalhistas, previdenciários, fiscais, securitários, comerciais e outros afins, quaisquer que sejam as rubricas, a elas não se vinculando a CONTRATANTE a qualquer título, nem mesmo ao de solidariedade.

5.10 A CONTRATADA assume inteira responsabilidade pelos danos ou prejuízos causados à CONTRATANTE ou a terceiros, decorrentes de dolo ou culpa na execução do objeto deste Contrato, diretamente por seu proposto e/ou empregados, não excluindo ou reduzindo essa responsabilidade, à fiscalização ou acompanhamento feito pela CONTRATANTE ou por seu preposto.

5.10.1 Na hipótese do item 5.9, a CONTRATANTE poderá reter pagamentos à CONTRATADA, na proporção dos prejuízos verificados, até a solução da pendência.

5.11 Refazer, sem quaisquer ônus para a CONTRATANTE, qualquer parte dos serviços decorrentes dos erros constatados, de responsabilidade da CONTRATADA.

5.12 Os serviços de proteção provisórios, necessários à execução do objeto deste Contrato, são de total responsabilidade da CONTRATADA, bem como, as despesas provenientes do uso de equipamentos provisórios e de segurança;

CLÁUSULA SEXTA – OBRIGAÇÕES DO CONTRATANTE

6.1. Efetuar o pagamento na forma convencionada no presente instrumento, dentro do prazo previsto, desde que atendidas às formalidades pactuadas, conforme especificações constantes da CLÁUSULA QUARTA do contrato.

6.2. Atestar as Notas Fiscais da Contratada, observando em relatório próprio as considerações que achar conveniente.

CLÁUSULA SÉTIMA – CESSÃO E TRANSFERÊNCIA DE CONTRATO E DIREITOS



ESTADO DA BAHIA
PREFEITURA MUNICIPAL DE NILO PEÇANHA
Departamento Municipal de Licitação e Contratos

7.1. Este contrato obrigará e disciplinará os contratantes e seus sucessores, não podendo nenhum deles cedê-lo, transferi-lo no todo ou em parte a terceiros, nem quaisquer direitos dele decorrentes.

7.2. É vedada a cessão de qualquer crédito decorrente do presente contrato e de todo e qualquer título de crédito, emitido em razão do mesmo, que conterá necessariamente, a cláusula “Não a Ordem”, tirando-lhe o caráter de circulabilidade, eximindo-se a CONTRATANTE de todo e qualquer pagamento ou obrigação a terceiros, por títulos colocados em cobrança, desconto, caução ou outra modalidade de circulação ou garantia, inclusive quanto aos direitos emergentes do presente contrato e, em hipótese alguma, a CONTRATANTE aceitará tais títulos, os quais serão devolvidos, imediatamente, à pessoa jurídica ou física que os houver apresentado.

CLÁUSULA OITAVA – REAJUSTE DO PREÇO

8.1. Os preços propostos serão fixos e irreajustáveis pelo período de doze meses da data de apresentação da proposta de preços ou do orçamento, exceto quando tratar-se de situações previstas na Lei.

8.2 Os reajustes, quando devidos, deverão ser calculados pelo INCC – Índice Nacional do Custo da Construção, decorridos 12 (doze) meses da data de apresentação da proposta de preços, ou do orçamento a que essa proposta se referir, até a data do adimplemento de cada parcela, e deverá retratar a variação efetiva do custo de produção da empresa contratada.

8.3 A Contratada deve apresentar as justificativas, para prorrogação do prazo de vigência do contrato.

CLÁUSULA NONA – PENALIDADES

9.1. A CONTRATADA ficará sujeita às seguintes penalidades, garantidas a ampla defesa e contraditório, pela inexecução total ou parcial do Edital:

I. advertência;

II. multa(s)

a) de 1% (um por cento) do valor do Contrato, por dia de atraso por descumprimento dos prazos de entrega, previstos neste Edital, limitado a 15 (quinze) dias de atraso;

b) de 2% (dois por cento) do valor do Contrato por infração a qualquer condição estipulada no Edital, não prevista na alínea anterior, aplicada em dobro na reincidência.

9.2. A inexecução total ou parcial do contrato enseja a sua rescisão, com as seguintes consequências:

9.2.1. Será de 30% (trinta por cento) sobre o valor total do Contrato a multa aplicável, no caso de inexecução total, e;

9.2.2. De 20 % (vinte por cento), no caso de inexecução parcial das obrigações.

9.3. As multas aplicadas deverão ser recolhidas à Prefeitura Municipal de Nilo Peçanha, através de DAM – Documento de Arrecadação Municipal no prazo de 05 (cinco) dias, a contar da data da notificação, podendo a Administração cobrá-las judicialmente, segundo a Lei nº 6.830/80, com os encargos correspondentes.

9.3.1 Os valores correspondentes à multa estabelecidas na forma acima poderão ser descontadas dos saldos eventualmente existentes a favor da Contratada ou da garantia da execução do contrato, sem prejuízo da cobrança de valores remanescentes.

9.4. Além das multas estabelecidas, a Administração poderá recusar o serviço prestado, se a irregularidade não for sanada, podendo ainda, a critério da mesma, a ocorrência constituir motivo para aplicação do disposto no art. 156 da Lei nº 14.133/2021, sem prejuízo das demais penalidades



ESTADO DA BAHIA
PREFEITURA MUNICIPAL DE NILO PEÇANHA
Departamento Municipal de Licitação e Contratos

previstas neste Edital.

9.5. A Contratada ficará ainda sujeita às penalidades previstas nos incisos III e IV do artigo 156, da Lei nº 14.133/2021, se evidenciada a prática dos ilícitos previstos no artigo 155 do mesmo diploma legal.

9.6. As penalidades só poderão ser relevadas nas hipóteses de caso fortuito ou força maior, devidamente justificado e comprovado em regular processo administrativo comprovado.

CLÁUSULA DÉCIMA – RESCISÃO

10.1. O presente contrato poderá ser rescindido:

a) por ato unilateral e escrito pela Prefeitura Municipal de Nilo Peçanha, nas hipóteses previstas no Artigo 137 da Lei 14.133/2021, com a devida motivação, assegurado a ampla defesa e o contraditório, sem prejuízo da aplicação das penalidades previstas na Cláusula anterior;

b) por acordo entre as partes, mediante autorização da Autoridade Competente, reduzido a termo, e desde que haja conveniência para a Prefeitura Municipal de Nilo Peçanha.

c) por via judicial, nos termos da legislação.

CLÁUSULA DÉCIMA PRIMEIRA - DISPOSIÇÕES FINAIS

11.1. Este contrato representa todo o acordo entre as partes com relação ao objeto nele previsto.

11.2. Qualquer ajuste complementar que crie ou altere direitos e obrigações há de ser efetuado por escrito e assinado pelos representantes de ambas as partes.

11.3. A omissão ou tolerância quanto à exigência do estrito cumprimento das obrigações contratuais ou ao exercício de prerrogativa decorrente do contrato não constituirá renúncia ou novação nem impedirá a parte de exercer seu direito a qualquer tempo.

CLÁUSULA DÉCIMA SEGUNDA – FORO

12.1. Fica eleito o foro da Comarca de Taperoá para solucionar eventuais litígios decorrentes deste contrato.

E, por estarem assim justos e contratados, firmam o presente Instrumento, redigido em 04 (quatro) vias de igual teor e forma, para um só efeito.

Cidade, data

A Prefeitura Municipal de _____

Contratante

Contratada

Testemunha 1

Nome: CPF:

Testemunha 2

Nome: CPF: